O Comércio do Porto

150 CENTO E CINQUENTA ANOS

Director: **Rogério Gomes** — Diário Decano da Imprensa Continental | Fundado em 1854

Quarta-feira, 27 de Abril de 2005 - Preço **0,70** € — Ano CLI - Nº 330

Promoção - PORTO - POSTAIS COM HISTÓRIA

HOJE Oferta de 3 postais*

*Colecção de 105 postais a publicar de 2.ª a 6.ª feira no nosso jornal.

Destacável

VISEU: UM DISTRITO DE SUCESSO
Saiba um pouco sobre um distrito em constante evolução / 4 PÁGINAS CENTRAIS

Norte

ALEGADOS HOMICIDAS COLOCADOS EM LIBERDADE
"Detenção ilegal" ditou libertação de suspeitos pela morte de um PJ / PÁGINA 10

CORREIA DE CAMPOS RECUSA QUE O MINISTÉRIO PAGUE BAIRRO DE PARCERIA E ANTUNES

GOVERNO SUSPENDE MATERNO-INFANTIL NO "S. JOÃO"

A polémica volta a estalar. O ministro exige que a ARS/Norte apresente um novo projecto de construção do Centro Materno-Infantil, no Porto, dentro de dois meses. O governante rejeita que o seu Ministério tenha de oferecer contrapartidas pelo abandono do projecto do CMI em Parceria e Antunes e mostrou-se ainda inclinado a chumbar a concentração da Oncologia Pediátrica no IPO. ÚLTIMA

DESPORTO

NA PÓVOA DE VARZIM

FC PORTO ENTREGOU DRAGÕES DE OURO

"Sou treinador, fui contratado como treinador e serei treinador", disse José Couceiro, o técnico portista, à entrada para a cerimónia no casino poveiro. PÁGINA 35

"FUI UM TROFÉU DE CAÇA PARA A PJ"

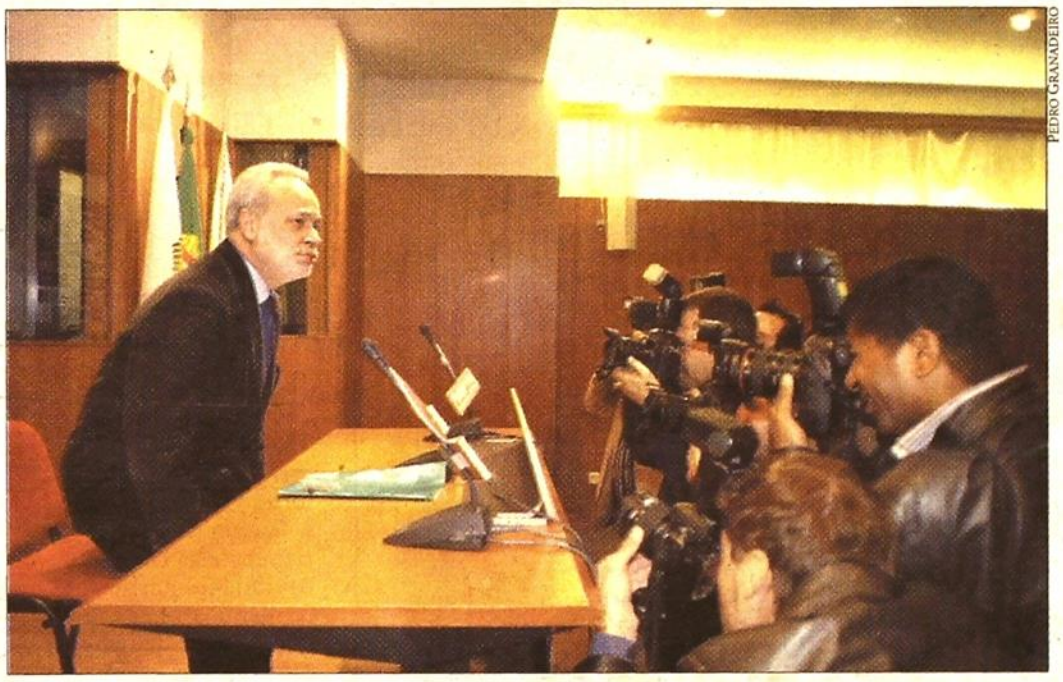

PEDRO GRANADEIRO

Valentim Loureiro regressou ontem ao activo na Liga de clubes, disparando em duas direcções: contra os investigadores do "Apito Dourado" e contra Cunha Leal ("Deve ter a consciência pesada"). PÁGINAS 23 E 37

UNIVERSIDADE DO PORTO

FACULDADE DE CIÊNCIAS DIZ QUE ESTE BAR NÃO EXISTE

Espaço funciona sem qualquer autorização. PÁGINA 7

EM ÁGUEDA

MULHER ESPANCADA ATÉ À MORTE

Marido matou mulher e guardou cadáver durante dois dias. Em Gaia, homem disparou sobre enfermeira e suicidou-se. PÁGINAS 3 E 10

CASA DA MÚSICA

45 MIL PESSOAS EM DEZ DIAS

Sítio na internet registou 150 mil acessos. PÁGINA 44

EM CONSELHO GERAL

AUTARCAS REJEITAM LIMITAÇÃO DE MANDATOS

Parlamento discute assunto dia 5 de Maio. PÁGINA 19

Ponte Luís I

Actual

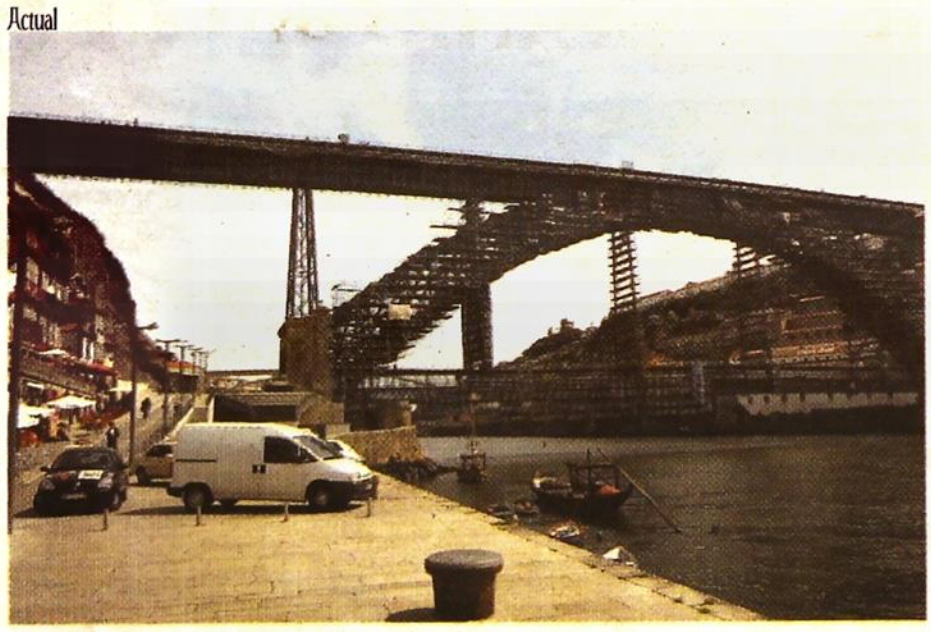

Início do Séc. XX

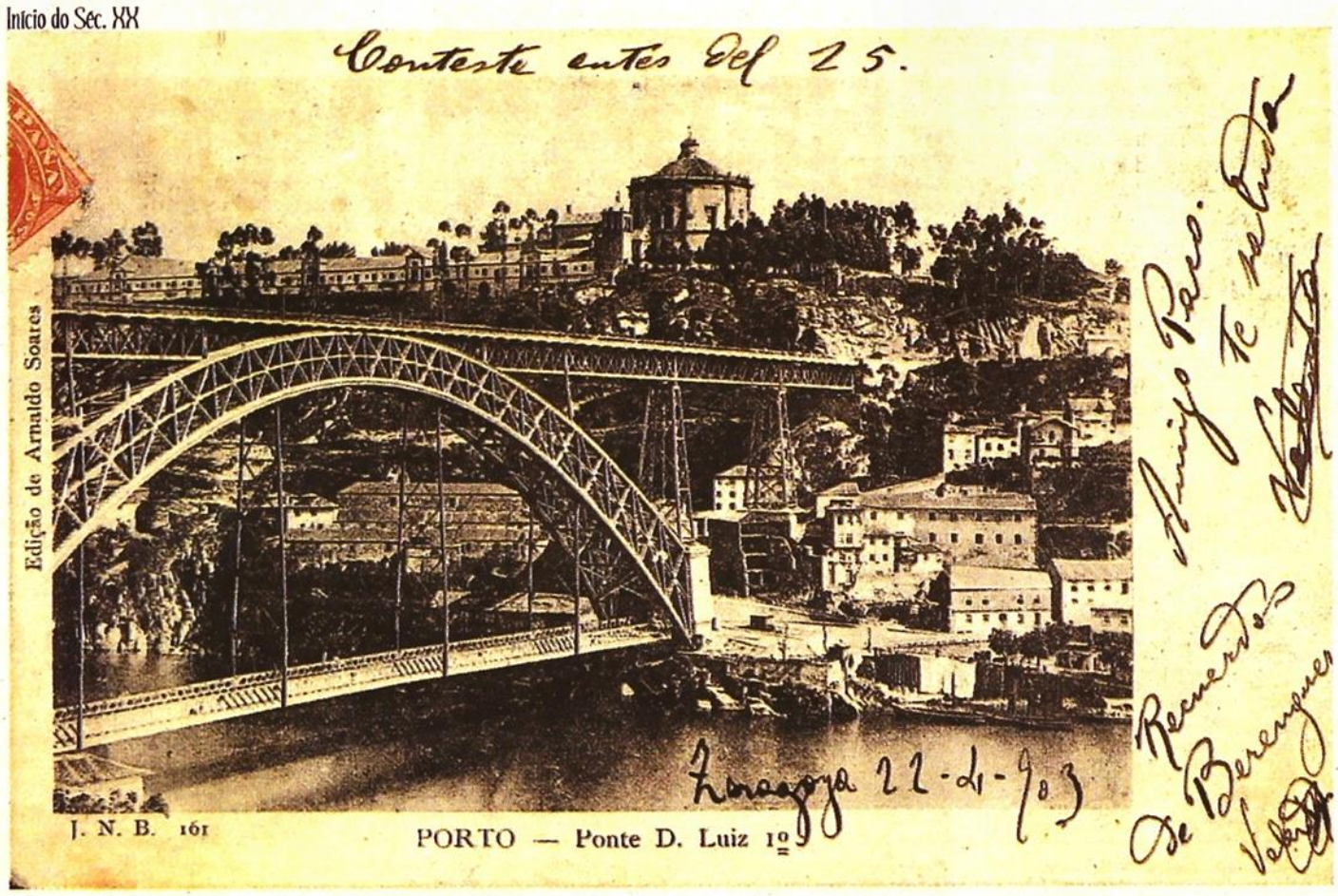

A ponte nos referimos a propósito de postal já distribuído. Quanto ao Mosteiro da Serra do Pilar, que a imagem mostra em fundo, a primeira pedra foi lançada em 28 de Agosto, dia de Santo Agostinho, de 1538 pelo Bispo D. Baltazar Limpo, no reinado de D. João III. A Igreja actual foi iniciada em 1598 e acabada apenas em 1672, ficando do antigo convento a torre sineira e o dormitório que actualmente pertence ao Regimento de Artilharia. A Igreja é circular, bem como o claustro, e são uma cópia da igreja de Santa Maria Redonda, de Roma. O claustro tem 36 colunas jónicas, é também circular e foi concluído em 1692. A UNESCO classificou-o de Património da Humanidade.

No seu livro "Douro", publicado em 1911, provavelmente a mais completa descrição do curso português do rio Douro, Manuel Monteiro refere-se assim à parte que a imagem nos mostra: "(...) ao centro, como um eleo de ininterrupta fraternização, a ponte D. Luiz I desenhando-se no espaço sobre o azul do céu, ou sobre o oiro deslumbrante do poente.

No (...) convento dos antigos frades agostinhos nada há de notável a não ser a sua igreja redonda, em estilo Renascença, mas do período em que esta declinava, e o seu claustro jónico, também circular, que é um primor arquitectónico de singular raridade. Uma e outra pertencem ao século XVII.

O edifício monástico está hoje convertido em quartel de artilharia, ocupando uma situação de incomparável importância estratégica. É uma testemunha e vítima das lutas civis que entre dois irmãos ambiciosos, pugnando por princípios diferentes, se deram na implantação do regime liberal, no segundo quartel do século XIX.

A ponte é uma obra soberba, realizada pela engenharia belga, em 1886; compõe-se de dois tabuleiros intercalados de um arco e considera-se uma das mais audaciosas construções metálicas do mundo. (...)".

> O edifício monástico, convertido em quartel de artilharia, é uma testemunha e vítima das lutas civis que entre dois irmãos ambiciosos, pugnando por princípios diferentes, se deram na implantação do regime liberal, no segundo quartel do século XIX

Travessa de Sant'Ana

Início do Séc. XX

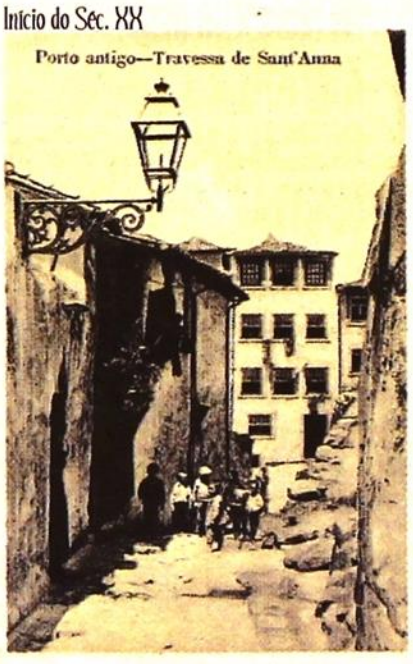

"Ai, rua de Sant´Ana, rua de Sant´Ana! qu´e do teu arco e da tua festa, quando se lhe armava aquele palanque com que ficava uma egreja improvisada, e um coreto e um pulpito, aonde grasnava a música, berrava o frade, e tôda a visinhança tinha um dia de folgar?...E muito se resava e muito se namorava e muito se comia, e todos iam para o céu". Almeida Garrett in O Arco de Sant´Ana.

Actual

Rio Douro, Afurada

Início do Séc. XX

Actual

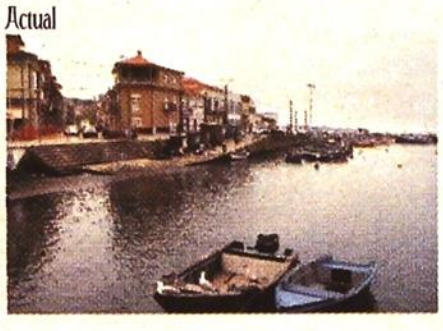

O Norte do país foi assolado, em 27 de Fevereiro de 1892, por fortes vendavais, que se fizeram sentir especialmente na costa. A Afurada foi particularmente atingida já que, naquele dia fatídico, foi "horrível a Hecatombe dos pescadores!" Eram seis lanchas, com uma totalidade de 128 tripulantes que da Afurada tinham saído para a pesca. No mar ficaram mais de trinta pescadores. A recordar a data lá está, em frente ao Rio, a Rua com o nome de 27 de Fevereiro.

GRANDE PORTO

Homem dispara sobre enfermeira e suicida-se em plena rua no Canidelo

A vítima e o agressor eram colegas no Centro de Saúde de Barão do Corvo e, alegadamente, terão mantido uma relação amorosa

Suicida teve morte imediata e a mulher ficou internada no Hospital de Santo António, com diagnóstico reservado

Paula Mourão Gonçalves
Patrícia Carvalho

Um homem disparou sobre a sua alegada companheira e suicidou-se de seguida com um tiro na cabeça, supostamente por esta o ter rejeitado. O caso deu-se por volta das 10h00 de ontem, em plena via pública, na rua Manuel Marques Gomes, em Canidelo, Gaia.

A mulher, de 37 anos, enfermeira no Centro de Saúde de Barão do Corvo, dirigia-se ao carro após a visita a uma doente que residia ali próximo. Nesta altura, o homem,identificado como José da Rocha Mesquita, motorista de 59 anos e colega de trabalho da vítima, tê-la-á abordado e atingiu-a a tiro. As autoridades falam em vários disparos, mas as testemunhas no local dizem ter ouvido apenas dois tiros, um primeiro que terá atingido a vítima na cabeça e o segundo disparado pelo agressor contra si próprio.

Baleada, a mulher bateu com a cabeça na porta de uma habitação que se abriu tal foi a força do impacto. Ao primeiro disparo, Maria Fernanda Maia, dona da casa, desceu as escadas para se inteirar do que se passava e, de súbito, viu a mulher entrar-lhe porta dentro. "Como ela estava junto a um carro, pensei que tivesse rebentado alguma coisa no carro e que ela tivesse caído com o susto". No entanto, quando pôs a cabeça fora da porta "vi-o [ao agressor] com a arma na mão. Disparou e caiu redondo no chão", conta.

Tal como Maria Fernanda, também José Vicente, proprietário do "Café Nora", através de cujas montras se consegue ver o local onde a mulher foi baleada, não se apercebeu de qualquer discussão ou sequer uma conversa mais acalorada antes do disparo. "Só me apercebi de que havia alguma coisa estranha quando ouvi o tiro, mas até pensei que fosse uma brincadeira", disse, para acrescentar que "ainda não tinha chegado à rua" quando o viu "apontar a pistola à cabeça e disparar". "Não pudemos fazer nada", lamentou.

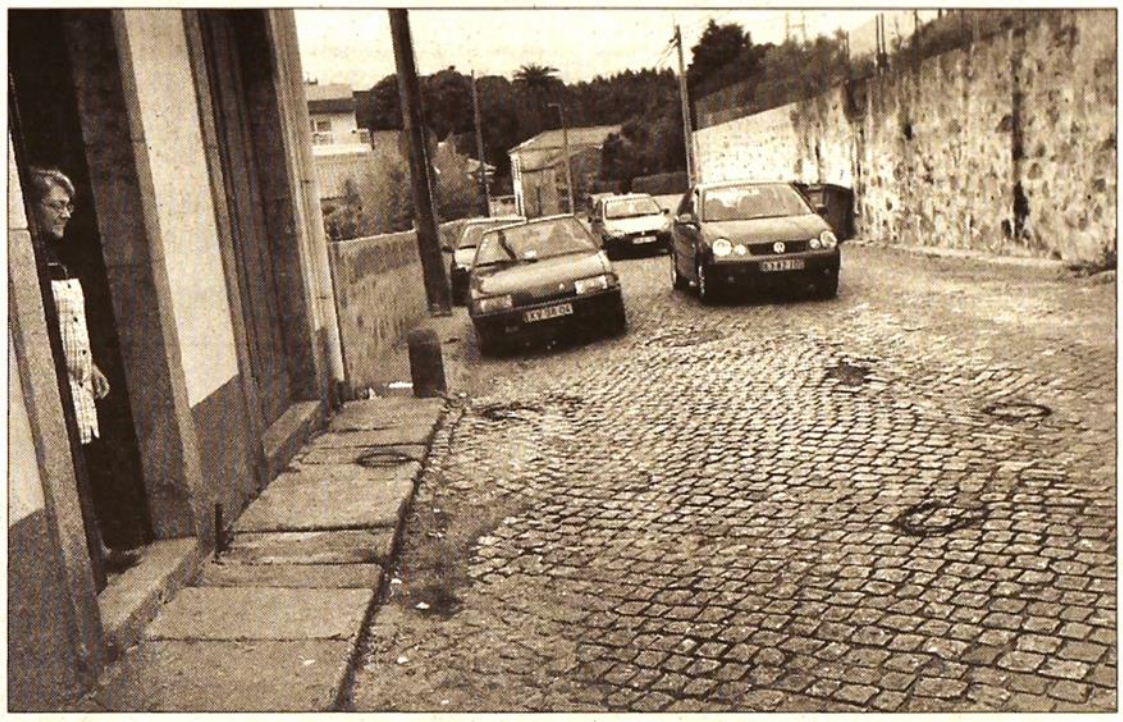

Maria Fernanda Maia espreita à porta de casa o local, onde deparou com a enfermeira ferida / FERNANDO FONTES

Lívio Queirós, outra testemunha do suicídio, preocupou-se então em tirar a arma, uma pistola de calibre 6,35 milímetros, das mãos do agressor. "Como ele ainda mexia a mão, tive medo que continuasse a disparar e dei um pontapé na arma", relata.

O homem morreu no local e a mulher, que pedia ajuda às muitas pessoas que depressa se juntaram no local, manteve-se consciente até à chegada da ambulância do INEM. Transportada para o Hospital de Gaia, onde ficou no serviço de reanimação até meio da tarde, acabaria por ser transferida para o Hospital de Santo António, no Porto, onde ficou em observações no serviço de urgência. De acordo com uma fonte hospitalar, o seu prognóstico era reservado, podendo ainda vir a ser operada.

Colegas incrédulos

Ao que tudo indica, vítima e agressor mantinham uma relação há já algum tempo. "Há muito que se falava sobre isso aqui no centro", confidenciou-nos uma colega que descreveu ambos como "excelentes pessoas". Aliás, a maior parte dos colegas que acederam a falar sobre o assunto, embora sempre sob anonimato, destacou a "simpatia e boa-disposição" de José Mesquita, que prestava serviço naquela unidade de saúde há mais de 30 anos. "Tinha sempre uma graça para dizer, era muito divertido", dizem.

Como motorista do centro, cabia-lhe transportar o pessoal médico que prestava serviço ao domicílio e era o que acontecia na maior parte das vezes que a vítima se deslocava ao Canidelo, embora frequentemente se fizesse transportar no seu carro particular. "Era uma pessoa muito comunicativa e bem-disposta, embora, nos últimos tempos, a notasse um pouco agitada", comentou Graça Leite, que há cerca de dois anos recebia a enfermeira em sua casa duas vezes por semana.

Vítima e agressor já tinham sido vistos a discutir

"Eu já andava desconfiado que eles tinham um caso e aqui há uns 15 dias vi-os discutir quando ela ia a sair daqui", contou ao COMÉRCIO Horácio Leite, sobrinho de uma idosa a quem a enfermeira visitava há quase dois anos para lhe fazer um curativo. "Ela vinha todas as segundas e quintas, e desta vez veio à terça porque se meteu o feriado", diz para acrescentar que "não a achei muito bem disposta. Passou por mim à saída e nem bom dia me disse". Sobre a discussão que presenciou afirma não saber ao certo de que se tratava, mas conta que, muitas vezes, "ele trazia-a a ela e ao filho dela dentro do carro", o que o levou a suspeitar de que os dois tinham um caso. "Ele já era velho para ela. Com certeza ela deu-lhe com os pés e ele não gostou", sentencia, dando voz a outro rumor que corre no local que diz que antes dos disparos a enfermeira terá dito algo como "já te disse que não quero nada contigo!". A enfermeira, de 37 anos e residente em Gaia, é divorciada e tem um filho de oito anos, enquanto o agressor, de 59 anos, era casado e teria quatro filhas. Desta vez, a enfermeira dirigiu-se ao Canidelo no seu próprio carro e o agressor tê-la-á seguido, já que o carro em que se fazia transportar estava estacionado imediatamente atrás do da vítima.

O Comércio do Porto
Quarta-feira, 27 de Abril de 2005

Andante

A Fórmula da Pena

Manuel Serrão

Já sei que o moderno sistema das férias repartidas, cada vez há-de proporcionar maiores contrastes entre os que estão a trabalhar e os que estão a gozar o merecido período de descanso. A coisa tem-se agravado ainda com o reforço institucional das "pontes" e com o aumento do número dos dias de férias em consequência da assiduidade irrepreensível.

Por outro lado não foi a primeira vez que, estando no usufruto deste descanso do guerreiro, me cruzei com gente a "arranhar" forte e feio. Não sei se será a idade a fazer mossa, ou se terá sido a efeméride, mas no passado dia 25 de Abril não gostei de ver gente a trabalhar na remoção da linha do eléctrico no viaduto do Parque da Cidade. Por causa das corridas de Julho, da Fórmula 1 dos velhinhos.

> Não há ninguém que me conveça que sentir pena não é o pior dos sentimentos

Não sei que vos diga mais, mas esta é a verdade que não consigo calar. Mais de trinta anos depois de uma revolução que foi feita a pensar na liberdade e na fraternidade, incomodou-me ver algumas dezenas de homens a acarretar pedras e trilhos no meio dos muitos milhares que gozavam o dia, o sol, o azul do mar e o verde do parque.

Imagino que nenhum deles estaria abrangido pela escravatura que o nosso jornal denunciou na edição de ontem e quase que tenho a certeza de que a jornada foi financeiramente compensadora para todos. Admito até que o meu descanso seja tão feliz como foi o seu trabalho. Mas confesso que tive pena deles e não há ninguém que me convença que sentir pena não é o pior dos sentimentos.

Não deve ser por acaso que a prisão começa sempre com uma pena.

Jovem morto com tiro na cabeça nos túneis da Quinta da Conceição

Vítima apresentava dois buracos de tiro na cabeça. PJ desconhece ainda a sua identidade

Local é frequentado por casais de namorados, mas também é poiso habitual de marginais

Joaquim Gomes

Um jovem aparentando cerca de 20 anos de idade foi assassinado com pelo menos um tiro na cabeça, nos túneis da Quinta da Conceição, Leça da Palmeira, em Matosinhos, segundo disse ao COMÉRCIO uma fonte da Polícia Judiciária.

A identidade da vítima ainda é desconhecida, sabendo-se que era alta e magra, tinha o cabelo curto e usava "boxers" de côr cinzenta. Usava um fato tipo impermeável "Adidas", calças azuis "Rox" e calçado vermelho da "Nike", segundo constataram os inspectores do Piquete da PJ.

O cadáver, encontrado cerca das duas horas da madrugada de ontem, tinha dois buracos no crânio, que poderão ser de um ou dois tiros, admitindo-se que se trate da entrada e da saída do mesmo projéctil, acrescentou a mesma fonte policial.

De acordo com a PJ do Porto, tratou-se em princípio de um homicídio, mas estão ainda por esclarecer as circunstâncias da morte, até porque continua por saber-se a identidade da vítima.

O local, que é frequentado por casais de namorados, dada a ocultação que permite, também é poiso de marginais, entre eles gente ligada à droga, mas nada indica que tais situações tenham a ver com a causa da morte, pois trata-se igualmente de um local procurado para desporto, sendo que a vítima foi encontrada com roupa desportiva, já sem vida, nos túneis de acesso à Quinta da Conceição.

> Desconhece-se a identidade da vítima, que era alta e magra, tinha o cabelo curto e a roupa desportiva

Segundo a PJ, não existe nos seus ficheiros qualquer pedido de paradeiro ou a comunicação de desaparecimento de alguém com as características da vítima, admitindo-se que essa situação não seja ainda conhecida junto dos familiares ou outras pessoas próximas do jovem, cuja morte terá sido poucas horas antes de encontrado o cadáver.

Quem souber algo acerca da identidade da vítima ou sobre as circunstâncias do crime poderá contactar a Polícia Judiciária do Porto, pessoalmente ou então por telefone, para o seu Piquete.

Metro diz não poder parar com obra em Faria Guimarães por razões de segurança

Moradores afectados pelo ruído ameaçam com providência cautelar. Reunião na próxima sexta-feira deve ser decisiva

Ana Cristina Gomes

Os ciclos de escavação e sustimento de terras da obra da Metro do Porto na rua de Faria Guimarães duram, em média, 16 a 17 horas e, enquanto um ciclo não estiver completo, as casas da envolvente não estão em segurança. É por isso que a empreitada não pode parar durante a noite, como pedem os moradores, explicou ontem Paulo Ferreira, responsável pelas obras subterrâneas da Empresa da Metro do Porto. Apesar dos esclarecimentos, que deverão repetir-se depois de amanhã numa reunião na Junta de Freguesia, os moradores continuam a reclamar o direito ao descanso e ameaçam com uma providência cautelar caso a Metro continue a ultrapassar os limites de ruído permitidos por lei.

"Se a Metro insistir nesta ilegalidade, vai ter uma providência cautelar", assegurou, ontem à noite, Fernando Santos Silva, o eleito da CDU na Junta de Freguesia de Santo Ildefonso, depois de mais uma manifestação dos moradores de Faria de Guimarães. O autarca refere-se, em concreto, à ultrapassagem dos limites de ruído permitidos por lei. Isto porque a Metro está autorizada a trabalhar durante 24 horas, mas a lei impõe que não ultrapasse os três decibéis. Acontece que os moradores, como é o caso de José Cereja, têm medições que confirmam barulho acima dos 11 decibéis, durante a madrugada.

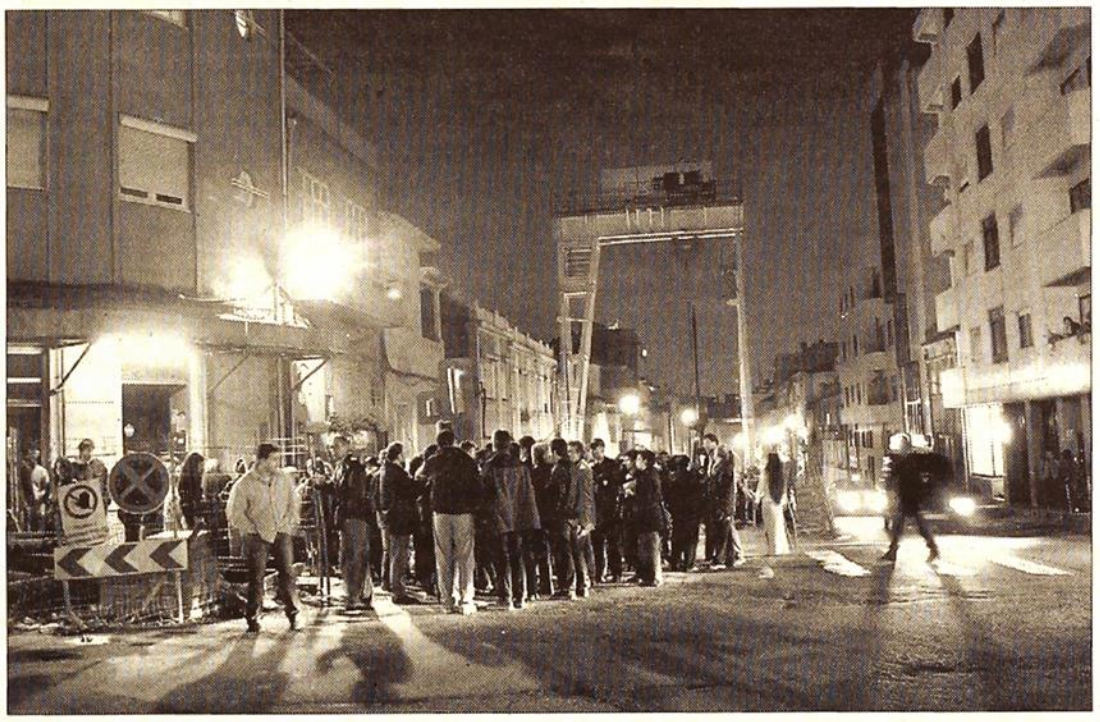

Os moradores de Faria Guimarães voltaram, ontem à noite, a concentrar-se junto à obra / *HUMBERTO ALMENDRA*

> Faltam dois meses para acabar os trabalhos, mas moradores ameaçam com providência cautelar

A manifestação de ontem começou por volta das 21h30 e demorou-se cerca de uma hora a chegar ao consenso possível com os responsáveis da Metro do Porto. Acabaria por ficar acordada uma reunião entre os moradores e a empresa, para a próxima sexta-feira, às 21h30, na Junta de Santo Ildefonso.

Treze pessoas realojadas

Paulo Ferreira, engenheiro da Metro do Porto, explicou que a obra não pode parar por razões de segurança e que a empresa tem tentado "minimizar os ruídos". Neste momento, a dois meses do fim da obra, está prestes a começar a construção de uma galeria de acesso à estação, "um dos trabalhos mais complicados" da empreitada. Mas que implicará "menos ruídos, porque os terrenos são bem mais suaves". O problema dos terrenos reside, segundo observou, no facto de se tratarem de "aterros de quando foi feita a construção do túnel da Lapa".

No âmbito desta fase da obra devem ser realojadas 13 famílias. Desde o início dos trabalhos, há dois anos, foram realojadas três famílias.

Ruptura em conduta de água provoca caos no trânsito do Amial

Danos ocorreram durante a madrugada de ontem. Piquete dos SMAS trabalhou durante todo o dia para reparar conduta

Patrícia Carvalho

Uma ruptura numa conduta de água, na rua do Amial, no Porto, provocou, ontem, o condicionamento do trânsito naquela zona, durante quase todo o dia. Os danos ocorreram pouco depois da meia-noite, tendo o piquete dos Serviços Municipalizados de Água e Saneamento (SMAS) do Porto estado no local "desde manhãzinha", disse ao COMÉRCIO uma fonte desta entidade.

A previsão era que tudo estaria resolvido pelas 17h00 e, pouco depois dessa hora, a mesma fonte confirmou que a ruptura estava resolvida, procedendo-se apenas ao "trabalho de reposição de pavimento".

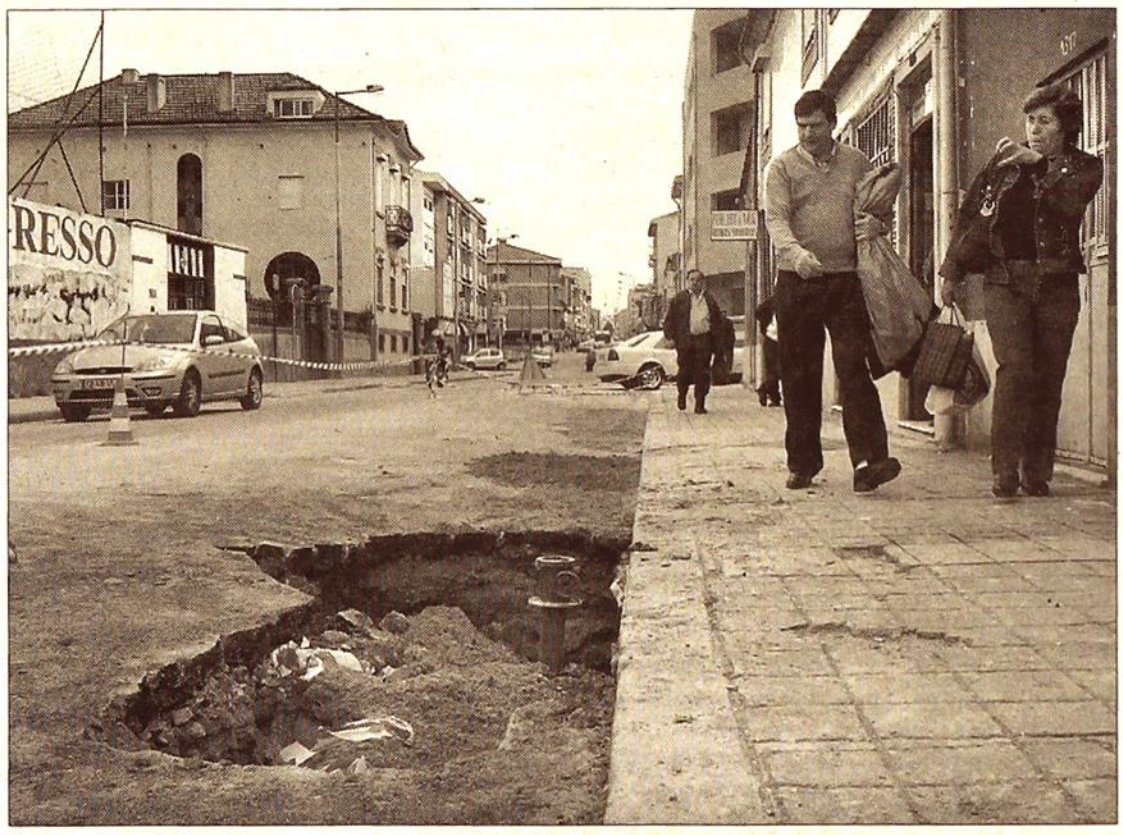

A ruptura da conduta de água provocou um aluimento na rua e obrigou a limitar o trânsito / HUMBERTO ALMENDRA

> Circular na zona do Amial foi mais difícil do que aquilo que já é habitualmente

Desde muito cedo que circular na zona do Amial, junto ao cruzamento com a Circunvalação, foi mais difícil do que aquilo que já é. A ruptura de uma conduta de água, junto ao campo de futebol do Sport Clube Progresso, implicou o corte de parte da via, obrigando o trânsito a circular alternadamente. Ao início da tarde, a circulação já se fazia "em faixa e meia" e esperava-se que tudo estivesse normalizado antes do cair da noite.

Mesmo assim, as limitações causaram o caos no trânsito naquela zona do Amial, situação que foi agravada ao final da tarde, devido à saída da cidade do Porto.

Fábrica em ruínas e passadiço danificado preocupam vereadores socialistas

Patrícia Carvalho

Reunião morna do executivo da Câmara do Porto em torno de assuntos que continuam à espera de solução há muito tempo

As ruínas da fábrica Mário Navega, no Freixo, estão a preocupar o vereador socialista na Câmara do Porto, Rodrigo Oliveira, que, ontem, solicitou a intervenção do presidente da autarquia, Rui Rio. "Queria fazer uma recomendação ao presidente para tomar medidas sobre a fábrica Mário Navega. O tecto já ruiu e as paredes viradas para a rua do Freixo apresentam perigo", explicou o socialista, durante a sessão pública da reunião camarária de ontem.

Por isso, Oliveira solicitou a intervenção de Rio, para que "force os proprietários a demolir aquilo ou a tomar medidas de precaução", uma vez que, acrescentou: "Caem pedaços de ferro e cimento. Estão as pessoas sujeitas a ser agredidas (sic) com pedaços de parede". Rui Rio não deu resposta.

Jorge Pinto substituiu o vereador da CDU, Rui Sá, que se encontra de férias, mas não levantou qualquer questão, deixando as restantes dúvidas do dia a cargo do socialista Manuel Diogo.

O vereador alertou a Câmara para os danos no passadiço da Foz, lembrando que "se aproxima a época balnear", e até conseguiu que o vereador popular, Fernando Albuquerque, concordasse com ele sobre a necessidade de agir. Contudo, já não recebeu apoio quanto à boa qualidade do projecto, que defendeu. "Concordando com a sua preocupação, discordo com o facto daquele ser um bom projecto. Foi mal pensado e pior executado", defendeu o vereador das Actividades Económicas, concedendo: "Concordo que tem de se fazer alguma coisa".

Antes do público poder intervir, Manuel Diogo quis ainda saber o que se passava com o antigo edifício do Colégio Luso-Internacional do Porto (CLIP), que considerou estar a ser alvo de "vandalismo". O vereador do Urbanismo, Paulo Morais, esclareceu Diogo sobre a existência de um projecto para o local que, conforme já foi noticiado, foi chumbado pelo Instituto Português do Património Arquitectónico (IPPAR). O CLIP, sob alçada da Casa da Música (ex-Porto 2001) foi concessionado à empresa detentora da discoteca Kapital, em Lisboa, que pretende transformá-lo na Kasa da Praia - um espaço de bar e discoteca. Morais diz aguardar também por uma solução. "Tenho falado semanalmente com a Casa da Música sobre a Kasa da Praia e o Edifício Transparente, mas dali não sai nada. A concessão está em curso, mas o edifício está quase em ruínas", esclareceu.

Já em relação ao Edifício Transparente, o vereador do Urbanismo lembrou que o projecto para o local está aprovado mas "até agora, nada", disse. Conforme o COMÉRCIO já noticiou, a abertura ao público do edifício está marcada para 1 de Dezembro, depois de quatro longos anos de espera. A concessão pertence à Hottrade que quer instalar no local uma livraria, quatro restaurantes, lojas de desporto e de roupa e uma discoteca. No exterior deverão ser disponibilizados espaços para os desportos radicais e outras actividades físicas.

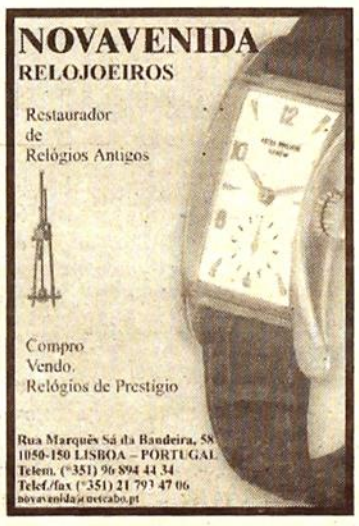

Instalação da IKEA em Matosinhos aprovada por unanimidade

Executivo camarário aprovou o investimento, mas PSD manifestou dúvidas em relação aos acessos

Aprovada abertura de concurso para construção de restaurante junto à Piscina das Marés

Lígia Candeias

A instalação da multinacional sueca de mobiliário e decoração IKEA em Leça da Palmeira, anunciada anteontem pelo presidente da Câmara de Matosinhos, Narciso Miranda, foi ontem aprovada por unanimidade pelo restante Executivo. Apenas o vereador do PSD Nélson Cardoso manifestou algumas dúvidas em relação às acessibilidades, nomeadamente ao aumento do tráfego no já muito congestionado IC1. "Será que vamos ter um NorteShopping 2?", perguntou.

O Pedido de Informação Prévia acerca da viabilidade do projecto e os termos do caderno de encargos suscitaram a unanimidade dos vereadores. Todos concordam que o investimento - que, além da grande superfície, inclui um hotel e uma pequena unidade fabril - , "será uma alavanca de desenvolvimento económico, social e turístico" e que "impulsionará a economia local, atraindo pessoas de todo o Norte do país e da Galiza" e criando cerca de 1500 novos postos de trabalho, entre directos e indirectos.

Acessibilidades suscitam dúvidas da oposição

A localização da IKEA, próximo da Jomar, a norte da Exponor, é consensual, no sentido em que "irá transformar por completo uma zona essencialmente de armazenagem, fortemente deprimida", frisou o vice-presidente Guilherme Pinto.

A única dúvida parece residir na questão das acessibilidades. "Sair de Leça é, actualmente, um tormento, com o IC1 quase permanentemente congestionado. E isto sem falar dos fins-de-semana e em dias de feiras na Exponor...", sublinhou Nélson Cardoso. "Será que, com a instalação da IKEA, vamos ter um NorteShopping 2?", perguntou, reivindicando alternativas.

Guilherme Pinto, que ontem presidiu à sessão pública da Câmara, apressou-se a assegurar que alternativas existem algumas, outras estão em vias de conclusão.

"A via de ligação entre Leça da Palmeira e Santa Cruz do Bispo está a ser construída, a rua Gonçalves Zarco está a sofrer obras de requalificação, a rua Veloso Salgado vai passar a ser, a breve prazo, uma entrada de excelência em Leça da Palmeira, rematada com uma escultura de Zulmiro de Carvalho na rotunda da Exponor", frisou o vice-presidente.

Acrescentou que, nos próximos dois anos, entrarão em funcionamento o IP4 e a Via Interior de Ligação ao Porto de Leixões (VILPL). A duplicação da A3 está a ser negociada, assim como uma solução para a Rotunda AEP.

> "Será que, com a instalação da IKEA, vamos ter um NorteShopping 2?", pergunta vereador do PSD

Restaurante de Siza Vieira remata Piscina das Marés

O Executivo aprovou ainda a abertura de concurso público para a construção e exploração da quarta obra do arquitecto Siza Vieira em Leça: um restaurante com esplanada no rochedo norte da Piscina das Marés.

O projecto, previsto desde a construção da piscina, está orçado em 2,5 milhões de euros e o prazo de execução é de 15 meses, explicou o vereador Fernando Rocha. O caderno de encargos aponta ainda para uma concessão por um período de 40 anos.

Jorge Sampaio na inauguração da Biblioteca

O presidente da República Jorge Sampaio estará em Matosinhos, no próximo dia 9 de Maio, para a inauguração da nova Biblioteca Municipal. A abertura do edifício, projectado pelo arquitecto Alcino Soutinho, será, assim, assinalada com pompa, mais de cinco anos depois de ter sido lançada a concurso. O edifício inclui também uma galeria e um auditório, o Arquivo Histórico de Matosinhos, ateliers, sala de leitura especial, livraria e cafetaria. O Executivo deliberou ainda que a segurança no interior da biblioteca será assegurada pela Polícia Municipal. Uma medida que serviu de mote à crítica do vereador do PSD Nélson Cardoso relativamente à actuação daquela força. "A PM é pouco e mal utilizada. Vigiar os edifícios municipais faz parte das suas competências". Guilherme Pinto explicou que para o fazer teria que duplicar o número de efectivos. "Dispomos apenas de 26 e prefiro tê-los junto das escolas, bairros sociais e a regular o trânsito".

Escola João Gonçalves Zarco comemora 50 anos de ensino

O programa, com música, teatro e diversos espectáculos, abre as portas à cidade de Matosinhos entre os dias 9 e 13 de Maio

Sofia Pacheco

A escola apresentou ontem o programa de comemorações / CLÁUDIA RIBEIRO

A leitura, a poesia, a músca, a dança, o desporto e o teatro, os colóquios e as exposições, estão entre os temas que dominam o programa das comemorações dos 50 anos da Escola Secundária João Gonçalves Zarco, em Matosinhos, ontem apresentado ao público, numa sessão dirigida pelo presidente do Conselho Excecutivo, José Ramos.

As actividades que celebram a fundação da escola em Maio de 1955, começam no dia 9 de Maio e só terminam no dia 13. Na apresentação do evento, José Ramos começou por salientar a importância do programa que "celebra 50 anos de uma escola por onde já passaram mais de 30 mil alunos".

Mostrando o maior orgulho pela "qualidade" das actividades que irão ser desenvolvidas, o docente afirmou que, "modéstia à parte, temos consciência que este programa ímpar vai proporcionar aos alunos da escola e a todos os matosinhenses uma oportunidade que terão dificuldade em tornar a viver".

Maria Teresa Miranda, responsável pela organização das comemorações, fez uma análise dos vários temas introduzidos no programa. "A cidade vai festejar connosco e por isso também o cinema York vai realizar algumas sessões alusivas às comemorações do cinquentenário", referiu.

No primeiro dia, 9 de Maio, haverá lugar para um espaço dedicado à arte através da exposição de trabalhos de dezenas de trabalhos em cerâmica, escultura, arquitectura, design, fotografia e diversos ateliers. No dia 10, o destaque vai para alguns colóquios com mostras de materiais e demonstrações, onde se inclui a robótica.

"Ouvir Som" deu o mote para as actividades a realizar no dia 11 de Maio, com espectáculos, recitais, ateliers, debates, workshops e concertos.

A escrita e o livro, onde se inclui uma feira, estão marcadas para o dia 12 apelidado de "Falar Palavra".

O último dia é dedicado ao desporto porque é dia de "Fazer Movimento, Haverá um sarau de dança, entre torneios, body-combat, hip-hop, xadrez e uma corrida de bandejas.

Vereador de Baiona passou pela Baixa do Porto para divulgar tesouros turísticos

Sofia Pacheco

Empenhado em divulgar os "tesouros" e "riqueza paisagística" da sua cidade, situada no norte de Espanha, o vereador do Turismo da câmara de Baiona, Benigno Quintas, esteve ontem durante todo o dia na Baixa do Porto, a bordo de um autocarro de dois andares e com uma vasta equipa de pessoas designadas para a apresentação de filmes e folhetos com imagens dos locais mais aprazíveis daquela cidade espanhola.

"Hoje é o segundo dia que estamos em Portugal e não será o último. Depois de Braga, ontem, vamos amanhã a Aveiro, e só depois regressaremos a Espanha", explicou o vereador Benigno Rodriguez Quintas.

A "produção gastronómica" e o "mundo marítimo" de Baiona são os pontos de atracção da região que fica a pouco mais de uma hora de distância do Porto, em percurso feito pela auto-estrada.

Os mariscos e os pratos de peixe são também a grande atracção de Baiona, segundo salientou Benigno Rodriguez. O vereador referiu ainda o sorteio de uma viagem, num fim-de-semana à escolha dos premiados, para duas pessoas, especialmente dirigida a todos os visitantes do autocarro que amanhã estará estacionado, durante todo o dia, no centro de Aveiro.

Um autocarro para publicitar Baiona / RUCA GOMES

Bar da Faculdade de Ciências serve refeições sem autorização

Autoridade Regional de Saúde Pública chumbou condições do espaço e a faculdade diz que o bar "tecnicamente não existe"! Mas está lá e funciona...

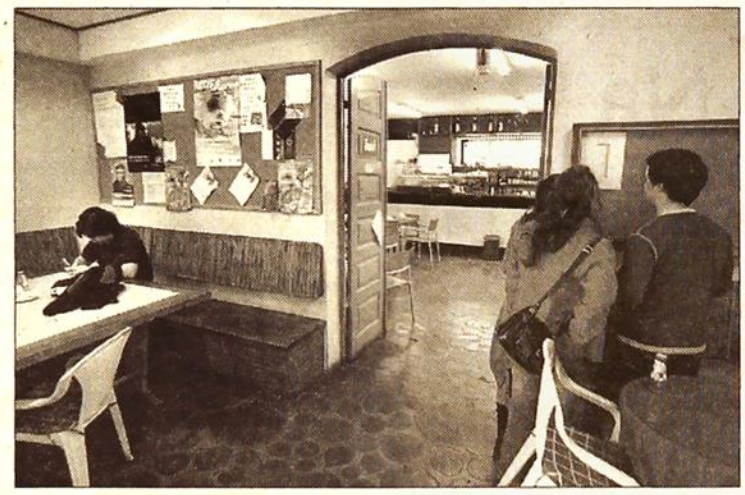

O bar que não "existe", na Faculdade de Ciências... / FERNANDO FONTES

Ana Isabel Pereira

No bar do departamento "Botânico" da Faculdade de Ciências da Universidade do Porto (FCUP), servem-se refeições mesmo depois de uma inspecção levada a cabo pela Autoridade Regional de Saúde Pública ter concluído que o espaço não tem condições para o fazer. Mais: o bar funciona mas o Conselho Directivo da faculdade diz que oficialmente aquele não existe.

"As pessoas já se queixaram muitas vezes da disparidade de preços, falta de condições de higiene e ninguém entende a situação confusa do bar", disse ao COMÉRCIO Ricardo Rodrigues. O que o vice-presidente da Associação de Estudantes (AE) da FCUP quer dizer por "situação confusa" é que ninguém sabe se o bar foi entregue à exploração, por privados ou pelos SASUP (Serviços de Acção Social da UP).

Barreto Caldas, responsável pelo departamento de Geologia, a funcionar no "Botânico", disse ao COMÉRCIO que já "foram feitas queixas à Administração Regional de Saúde [Pública do Norte]", que originaram uma inspecção ao referido bar. "Vieram cá há uns tempos e disseram que não tinha condições para cozinhar". O professor terá pedido à empregada, uma exfuncionária da faculdade entretanto aposentada, que deixasse de servir os almoços. No entanto, o COMÉRCIO esteve ontem no local e, entre as 13h00 e as 13h30, foram servidas, sem que fossem acauteladas condições de higiene minímas, pelo menos oito refeições quentes. O bar não tem caixa registadora pelo que a funcionária não passa recibos. Os preços já se encontram à vista mas nem sempre foi assim. Barreto Caldas explicou que, depois de um pedido da AE, exigiu à funcionária que afixasse os preços. "A AE perguntou se eu podia fazer alguma coisa e eu disse-lhe para ter uma tabela", recorda o responsável.

O próprio director da FCUP, Baltazar Castro, admite que os bares de Física/Química, Matemática e dos "Leões" são "os únicos que a faculdade reconhece". O responsável, que participava, na passada quinta-feira, no debate "O estado da FCUP", organizado na Semana de Ciências, respondeu às críticas dos alunos com ambiguidade: "tecnicamente aquilo [o bar do 'Botânico'] não existe". Na altura, questão foi levantada por um aluno que se queixou de que no bar do "Botânico" não se passavam facturas. À primeira crítica seguiram-se outras: o facto de o bar não ter condições de higiene para servir refeições e a diferença de preços praticados sobre os mesmos produtos conforme o dia da semana.

O COMÉRCIO tentou contactar, ontem, Baltazar Castro mas tal não foi possível em tempo útil.

Barreto Caldas disse ao COMÉRCIO que "quando um departamento tem pouco movimento de alunos, é difícil manter um bar" e que "é por isso que [o do 'Botânico'] não está concessionado". O responsável adiantou mesmo que o espaço "não tem dimensões para haver um licenciamento que interesse, digamos, do ponto de vista económico".

No "Botânico", funcionam, parcialmente, os cursos de Biologia, Geologia, Biologia e Geologia Ensino de (BGE), Ciências Agrárias e Arquitectura Paisagística, num total de cerca de 500 alunos

N.º 1 NÃO SÓ EM PORTUGAL, MAS EM TODO O MUNDO.

NO NOSSO SECTOR SOMOS A MARCA MAIS PROCURADA*

*Site independente do Ranking Mundial do sector:
www.ranking-top.info

EM TODO O MUNDO.

Nunca nenhuma empresa a operar em Portugal teve no seu sector, este destaque e reconhecimento a nível mundial.

Aumente o **prestígio** e **rentabilidade** da sua empresa, **reduzindo simultaneamente os custos** mensais até 80% com o **sistema telefónico Nº 1** em todo o mundo.
Confira já no site* independente do **Ranking Mundial**, que **A BELTRÓNICA** é **destacadamente a marca de centrais telefónicas Nº 1 em todo o mundo**, bem como é recomendada com a classificação **máxima** de **5 estrelas**, pelos críticos e utilizadores.

Informe-se **como é fácil** ter na sua empresa, o sistema telefónico mais avançado da actualidade.

Ter o **melhor** é uma questão de **confiança**.

www.abeltronica.com

LIGUE JÁ:
A BELTRÓNICA
Serviço Nacional de Apoio a Clientes
808 20.61.61
Chamada Local

Na blogosfera

Esta é uma edição conjunta de O COMÉRCIO DO PORTO com os blogues "A Baixa do Porto" e "Blasfémias". A intenção é trazer aos nossos leitores o debate da cidade e da região por apontadores de créditos firmados na blogosfera.

www.ablasfemia.blogspot.com

A blasfémia é a melhor defesa contra o estado geral de bovinidade

Blasfemos: Sara Muller | CAA | CL | Gabriel Silva | João Miranda | JPLN | LR | PMF | RUI | RAF

A nova grande causa do "centrão"

É supostamente consensual e politicamente correcta e dá pelo nome de limitação de mandatos. A lógica que lhe subjaz é a mesma que aqui denunciei e que António Barreto há dias muito bem explicitou no Público: o centralismo dos directórios partidários.

Neste País, quando se constata que as Instituições não funcionam, geralmente por deficiências inerentes ao próprio sistema, não se altera este introduzindo-lhe maior simplificação e transparência mas, em nome destes nobres princípios e de outros como o da "renovação" da classe política, aumenta-se-lhe a complexidade com mais regulamentos.

A questão de fundo é tão só esta: faz sentido limitar o leque de escolhas dos eleitores vedando, de forma administrativa, a possibilidade de alguns serem eleitos? E tem lógica meter no mesmo saco os executivos camarários, directamente eleitos, com o primeiro-ministro e os presidentes dos governos regionais que emanam das respectivas Assembleias?

O nosso sistema tem, em teoria, mecanismos de controlo que permitem derrubar executivos camarários, regionais ou central pela aprovação de moções de censura nos respectivos parlamentos. O executivo derrubado pode depois recandidatar-se e vencer de forma ainda mais destacada como aconteceu com Cavaco em 1987, mas isso só mostra que pode haver divergências entre o povo e os seus representantes. Todos os "dinossauros" e "populistas" que se vão eternizando e contra os quais se pretende agora regulamentar têm vindo a ser sucessivamente sufragados pelo respectivo eleitorado. Pretende-se agora corrigir as "más escolhas" deste, impedindo que as repita em nome de objectivos inatacáveis como o controlo da corrupção - onde pára a justiça? - ou o desejável rejuvenescimento da classe política.

A diferença entre uma tal postura e o que Vasco Gonçalves e Rosa Coutinho defenderam há 30 anos a propósito das eleições constituintes reside apenas na clareza e na frontalidade, com clara vantagem para estes dois "camaradas". Em qualquer dos casos, a mensagem é idêntica: o povo é sempre estúpido e deixá-lo escolher pode tornar-se perigoso.

A presidência americana será porventura o único caso em que minimamente se possa compreender - mas nunca aceitar - a limitação dos mandatos. Neste sistema, o presidente, detentor de legitimidade eleitoral, não pode ser demitido pelo Congresso, salvo em condições muito especiais e judiciais. Em Portugal, pretende impor-se a limitação de mandatos a órgãos que não são directamente eleitos, casos do primeiro ministro e dos presidentes dos governos regionais, e numa altura em que se prepara uma alteração da lei eleitoral autárquica em que os executivos camarários passarão a sair dos eleitos para as assembleias municipais. Maior confusão e promiscuidade entre diferentes poderes é difícil, mas é algo adaptado a um melhor controleirismo por parte dos aparelhos partidários. Pior ainda, estamos perante uma legislação feita para ser contra alguém, concretamente contra Jardim, como o PS já não consegue disfarçar.

Parafraseando o CN, precisamos de menos política e mais representação civil onde os lideres são naturais, enquadrados na adesão voluntária a códigos comuns decididos por residentes e proprietários e não por uma massa anónima de votos que em aparência parece legitimar que o centralismo democrático decida sobre tudo o que ocorre debaixo do sol e da lua. Isto não acontece enquanto não se instituírem primárias a todos os níveis, algo de que as nomenclaturas partidárias não querem ouvir falar.

LR – 26/4/2005, at 14:39h

Europa

Quando se lêem os argumentos dos defensores mais folclóricos do «não» francês à Constituição europeia, especialmente os provenientes das forças mais conservadoras e retrógradas daquele país, como sejam os comunistas, trotskistas, socialistas radicais, agricultores e lepenistas, quase que somos forçados, por reacção contrária, a ganhar alguma simpatia pela Constituição europeia e por uma eventual vitória do «sim».

Calma, não é o caso. Só que em França é tudo ao contrário. Um observador externo pode ficar confuso.

Chirac e outros defensores do «sim» argumentam que a Constituição Europeia (CE) evitará uma Europa liberal e «anglo-saxónica», permitirá a formação de instituições fortes, defenderá os interesses e a relevância internacional da França, manterá a Política Agrícola Comum, permitirá tornar a UE uma potência em matéria de política internacional e outros eteceteras na mesma onda. Tudo bons argumentos para votar não. No campo do «não», defendem, ao contrário, que com a CE, a União Europeia se tornará mais liberal, haverá abertura dos mercados até agora protegidos da concorrência, nomeadamente nos serviços, o «modelo social europeu» correrá riscos e outras «ameaças» aos interesses franceses. Boas argumentações para votar «sim».

Toda esta discussão, de um lado e do outro, é um bocadinho paranóica, sempre em redor do umbigo francês. É aliás interessante verificar que consoante o país em causa, a argumentação vai variando e por vezes é totalmente invertida. Por exemplo, se o Reino Unido é actualmente, nas sondagens, favorável ao «não», é exactamente com argumentos contrários aos do «não» francês.

Assim, um texto que extravasa em muito o que foi solicitado (a simples união e simplificação dos diversos tratados europeus), auto-proposto por uma comissão investida de legitimidade mais do que duvidosa, vai, seguramente, figurar nos anais da história como um texto abortado por excesso de pretensões. O que é uma coisa boa, sejam quais forem os motivos que levarem alguns povos europeus a votar «não». O texto seguinte, que demorará mais uns anitos a realizar, será certamente e felizmente, mais modesto e mais consensual com os interesses dos diversos Estados.

Gabriel Silva – 26/4/2005, at 01:15h

A nova grande causa do "centrão" II

Há um erro de base quando se pensa que a limitação dos mandatos irá potenciar um aumento da participação das pessoas. Ela só acontecerá efectivamente quando:

1. As candidaturas aos cargos electivos resultarem apenas de decisões do foro pessoal e nunca das escolhas dos aparelhos partidários;

2. Haver total liberdade para a candidatura de independentes, seja para que cargo for.

O efeito prático da limitação de mandatos será um acréscimo de poder dos directórios partidários na selecção dos candidatos e um reforço das barreiras à participação. O que não impedirá a persistência de compadrios e a recandidatura de Valentins e Narcisos. Mas a emergência de figuras locais com peso efectivo e que possam contrabalançar o poder central passará a ser bem mais difícil.

LR – 26/4/2005, at 18:51 h

NORTE

Suspeitos por crimes de escravidão continuam hoje a ser interrogados

Suspeitos estão sujeitos a elevada moldura penal caso se confirmem os indícios que existem em relação aos crimes

Audição dos 23 suspeitos prolongou-se pela madrugada e continua hoje no TIC do Porto

Joaquim Gomes

O Tribunal de Instrução Criminal do Porto está a interrogar desde ontem o grupo suspeito de promover a escravidão de portugueses em quintas do Norte de Espanha, a fim de aplicar-lhes as medidas de coacção. Os suspeitos estão sujeitos a uma elevada moldura penal, caso se confirmem os indícios que nesta fase das investigações existem em relação aos crimes de associação criminosa, escravidão, sequestro e branqueamento de capitais, na senda da operação "Liberdade", desencadeada pela PJ do Porto, em várias localidades nortenhas.

A Polícia Judiciária do Porto transportou os 23 suspeitos para o TIC, ao princípio da manhã, só que os interrogatórios tiveram início apenas a meio da tarde e a sua audição, que se prolongou ao longo da madrugada, continuará durante o dia de hoje, no TIC do Porto.

Os seus advogados, Rui Jorge Cruz e Hélder Martins Carvalho, afirmaram aos jornalistas que os seus clientes se dizem inocentes e não revelaram mais pormenores, porque os interrogatórios ainda não tinham começado, quando os causídicos falavam à Imprensa ao princípio da tarde, à entrada do TIC do Porto.

Tal como foi ontem revelado pelo COMÉRCIO, o grupo, que é constituído por 23 detidos, oito mulheres e 15 homens, foi alvo da operação "Liberdade", da PJ do Porto, realizada na manhã de 25 de Abril, no Norte e Centro: Torre de Moncorvo, Mirandela, Chaves, Murça, Alfândega da Fé, Meda, Ílhavo e Castro Daire. De acordo com uma fonte da Polícia Judiciária, o caso complicou-se com a detenção do patriarca do grupo, António Luís Faneca, que teria oferecido resistência. Mas o COMÉRCIO apurou junto dos familiares dos detidos, que terão sido eles próprios agredidos pela Polícia Judiciária, o que por sua vez foi negado pelos inspectores da Polícia do Porto ao nosso jornal.

Os 23 detidos são suspeitos de crimes de associação criminosa, de escravidão, de sequestro e de branqueamento de capitais, disse ao COMÉRCIO uma fonte da PJ do Porto, referindo-se aos casos de trabalhadores portugueses, de fracas condições económicas e sociais, alegadamente sujeitos a situações de escravidão e maus tratos, em quintas do Norte de Espanha, na apanha de fruta, de acordo com o que se apurou nas investigações criminais, a cargo da PJ e do DIAP do Ministério Público.

As investigações já estavam a decorrer há cerca de dois anos, a partir das denúncias de casos de escravidão, segundo as quais era prática habitual o transporte de desempregados para o Norte de Espanha, alguns dos quais com debilidades mentais, a troco de promessas de salários da ordem dos 750 euros por mês, mais as horas extraordinárias, mas que eram submetidos a jornadas de trabalho de 15 horas por dia. A alimentação também era muito deficiente, havendo ainda casos de maus tratos. Parte das vítimas chegaram a receber tratamento psiquiátrico, mas houve grandes dificuldades para a PJ investigar, devido ao clima de medo que se apoderou da maioria dos lesados e que regressavam a Portugal em situação de penúria, com menos dinheiro daquele que tinha sido levado pelos próprios aquando da sua contratação, geralmente junto de bairros populares.

Os casos foram denunciados às autoridades pelas vítimas dos casos de escravatura, tendo sido também reveladas ao longo dos últimos meses pelo COMÉRCIO com reportagens de situações de maus tratos de gente que acabou enganada. Quanto mais desfavorecidas eram as pessoas, mais fácil seria aliciá-las para trabalhar no Norte de Espanha. Chegaram a estar semanas sem contactarem com as famílias, que agravou o estado de ansiedade dos trabalhadores.

Junto ao TIC registou-se ontem grande movimentação com a chegada dos 23 suspeitos / FOTOS: FERNANDO FONTES

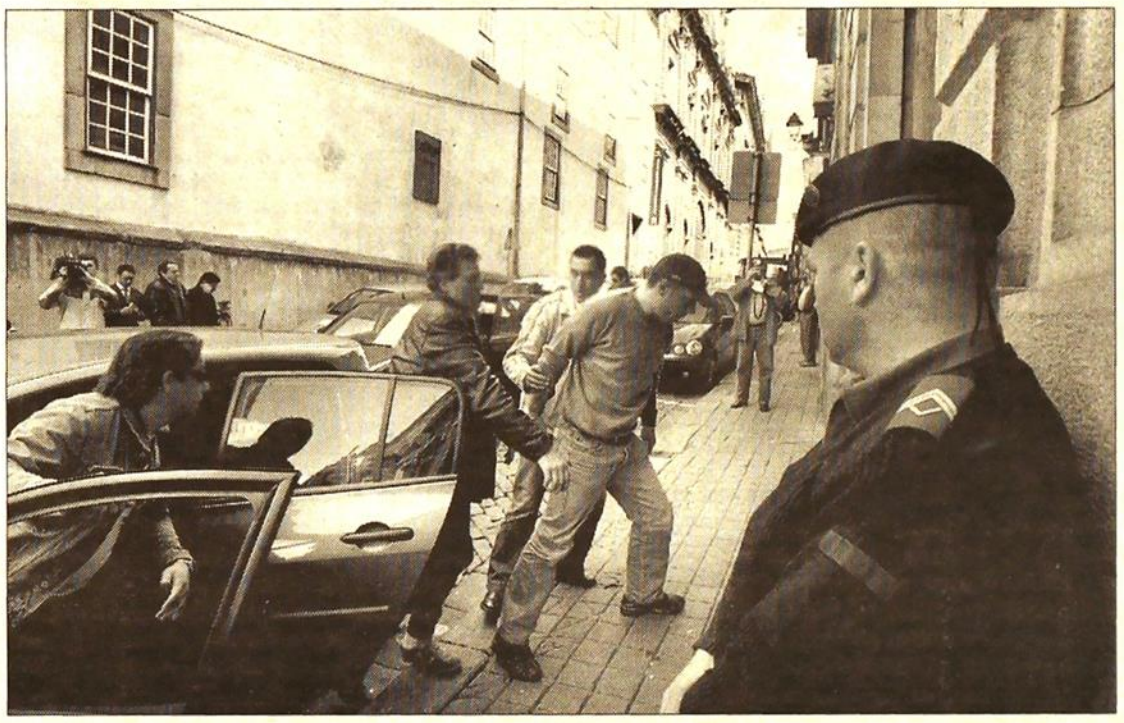

Um dos supostos implicados na rede de escravatura à chegada ao TIC / FERNANDO FONTES

DADOS DE INTERESSE

- 23 detidos de ambos os sexos
- 12 armas apreendidas pela PJ
- Oito localidades alvo de busca
- 2 anos de investigações da PJ
- Associação criminosa
- Escravatura
- Sequestro
- Branqueamento de capitais

ÁGUEDA

Espancou mulher até à morte e manteve cadáver em casa dois dias

O suspeito, funcionário da Câmara de Águeda, foi detido pela PJ e aguarda julgamento em prisão preventiva

Francisco Manuel

A Polícia Judiciária deteve na passada sexta-feira, em Bustelo, Aguada de Cima, Águeda, um homem suspeito de ter espancado até à morte a mulher, mantendo o cadáver em casa durante dois dias, informou fonte policial. O alegado homicida, funcionário da Câmara de Águeda, irá aguardar julgamento em prisão por decisão judicial, após um primeiro interrogatório.

Segundo a fonte, o alegado crime terá ocorrido na noite de quarta-feira, mas só na sexta-feira é que o suspeito comunicou a morte da mulher de 47 anos, como tendo origem em causas naturais. No entanto, os vários hematomas que o cadáver apresentava indiciavam que a morte pudesse ter ocorrido por espancamento, o que viria a ser confirmado pelo resultado da autópsia efectuada no Gabinete de Medicina Legal.

Na sequência deste resultado, que foi comunicado à Polícia Judiciária de Aveiro, esta polícia viria a iniciar uma série de investigações que culminariam na detenção do marido ainda no mesmo dia à noite. Segundo a fonte, a vítima apresentava vários hematomas ao nível do tórax e do abdómen de que terão resultado várias hemorragias internas, que serão a mais provável causa da sua morte.

Ainda de acordo com a fonte, desde há vários anos que a suposto homicida, que trabalha na recolha do lixo da Câmara de Águeda, agredia violentamente a mulher, quer física, quer psicologicamente, com uma frequência quase diária.

Embora não houvesse qualquer queixa registada nas autoridades, os vizinhos afiançam que as agressões já ocorriam há largos anos. Desconhece-se, para já, a motivação para este crime, sabendo-se apenas que o casal, com dois filhos maiores, não tinha problemas de dinheiro, nem o alegado criminoso tem problemas de alcoolismo.

O suposto homicida terá de responder em Tribunal pelo crime de homicídio qualificado e um crime de maus tratos a cônjuge, na forma continuada.

AMARANTE

Suspeitos por assassinar inspector da PJ em liberdade devido a "detenção ilegal"

Joaquim Gomes

Aprocesso do assassínio do inspector João Melo, da Directoria do Porto da Polícia Judiciária, sofreu ontem um volte-face, com a libertação de três dos quatro suspeitos, por "detenção ilegal", segundo disse ao COMÉRCIO uma fonte do Tribunal de Instrução Criminal do Porto.

A Polícia Judiciária, tal como no caso de Vale e Azevedo, estava à espera de três dos reclusos, na Cadeia de Paços de Ferreira. Mas a situação não foi nada pacífica, já que os reclusos estiveram até às onze horas da manhã à espera de serem libertados, apesar das insistências dos seus advogados, quando deveriam sair por volta das sete horas. A juíza de turno ontem ao TIC do Porto, Amália Morgado, considerou que estava em causa uma "detenção ilegal" e mandou libertar três dos quatro suspeitos, Paulo Cunha, José Bessa e José Fernando, enquanto o quarto dos suspeitos, António Augusto, continuou preso, mas à ordem de outro processo.

Tal como o COMÉRCIO na ocasião reportou, estes arguidos foram condenados por assaltos à mão armada, pelo Tribunal de Penafiel, no processo conhecido pelas "Carrinhas da Prosegur", só que em função dos seus recursos para a Relação do Porto, o caso ainda não está resolvido, tendo a prisão preventiva excedido todos os prazos, porque estão detidos há quatro anos e três meses, de acordo com a mesma fonte do TIC do Porto.

Estes quatro arguidos, assim como um quinto suspeito, José Augusto, que está a cumprir uma pena em Espanha, encontram-se indiciados pelo assassínio de um inspector da Polícia Judiciária do Porto, João Melo, morto em 25 de Janeiro de 2001, em Vila Meã, Amarante, durante o recontro com o grupo ,que acabaria por ser capturado a seguir ao homicídio do polícia.

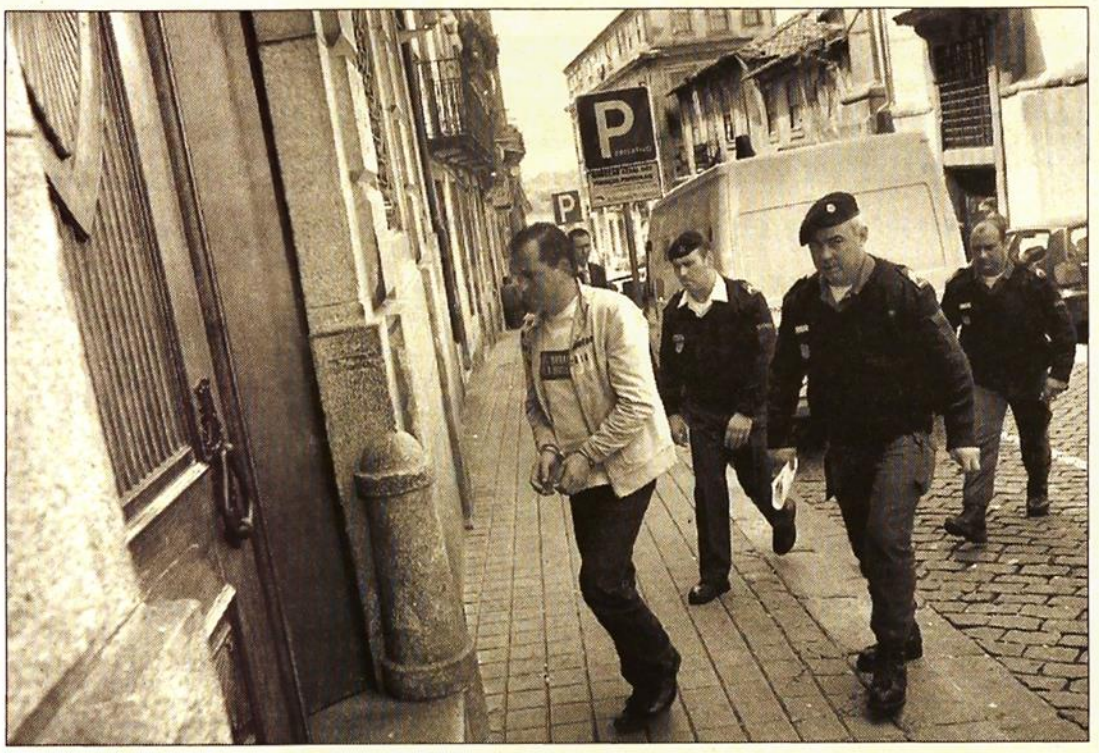

Um dos suspeitos à entrada do TIC. Três acabariam por ser libertados pela juíza / FERNANDO FONTES

Entretanto, na instrução pelo caso dos assaltos, foi separada a acusação do Ministério Público, relativamente ao homicídio de João Melo, mas o Departamento de Investigação e de Acção Penal (DIAP) não deduzira uma nova ausação, durante os dois anos e nove meses decorridos. Segundo o COMÉRCIO apurou junto de uma fonte policial, a acusação do DIAP do Ministério Público tem a data de anteontem, 25 de Abril, o que constava dos mandados de detenção na posse da PJ do Porto e daí que a Secção Regional de Combate ao Banditismo (SRCB) da Polícia Judiciária tenha ido à Cadeia de Paços de Ferreira, após o que conduziu três dos quatro suspeitos ao TIC do Porto.

Entretanto, a libertação destes suspeitos criou no seio da PJ um clima de revolta. Alguns agentes estavam indignados com o despacho da juíza, Amália Morgado, que é a presidente do TIC do Porto, mas outros apontavam mesmo o seu dedo ao Ministério Público, por não ter deduzido uma acusação válida a tempo e horas. Sabe-se apenas que a acusação, assinada com a data de anteontem, tem a assinatura do procurador da 1ª Secção do DIAP/Porto, Almeida Pereira, que é um magistrado da "confiança" da Polícia Judiciária, conforme disse ao COMÉRCIO um dos elementos da SRCB da PJ do Porto.

VALE DE CAMBRA

Tribunal absolve nove activistas da Greenpeace

Francisco Manuel

O Tribunal de Vale de Cambra absolveu ontem os nove activistas da Greenpeace que no passado dia 29 de Março se acorrentaram ao portão da Vicaima naquele concelho, protestando contra o abate ilegal de árvores no Amazónia. Esta decisão da justiça não agradou à empresa que já anunciou que vai recorrer para as instâncias superiores.

No acórdão, a Juíza Susana Cajeira deu como provado que os ambientalistas se acorrentaram entre si, formando um cordão humano, impedindo o movimento de viaturas e afectando a laboração. No entanto, considerou igualmente provado que os arguidos não transpuseram o portão, pelo que os factos não preencheram o tipo legal de crime de invasão de propriedade de que vinham acusados e que era passível de ser punido com pena de prisão até três meses ou multa até 60 dias.

"Discordamos da qualificação jurídica que o tribunal fez da actuação dos arguidos", afirmou Jorge Tavares de Almeida à saída da audiência. Segundo o causídico, "a senhora doutora Juíza entendeu que não houve introdução numa propriedade privada, porque as pessoas realmente não tinham passado fisicamente do portão para lá. Na realidade, elas praticaram de uma forma violenta actos que foram adequados a impedir o normal uso daquela propriedade por parte do proprietário", argumentou o causídico. Sustenta ainda que "apesar de não ter havido essa introdução física, há uma clara usurpação do direito de uso da propriedade, porque esse direito é restringido por uma actuação violenta por parte dos arguidos".

O advogado acrescentou que além do recurso desta decisão, a "Vicaima" vai recorrer aos tribunais civis a fim de fazer um pedido de indemnização civil por danos causados à empresa. "Entre nós, o Greenpeace e a Quercus não há nenhuma discordância ao nível das intenções proclamadas. Também entendemos que deve haver uma preservação das florestas. Discordamos é dos meios ilícitos que eles utilizam para prosseguir essas intenções que também são nossas", sustentou.

Não foi possível obter declarações por parte da advogada da Greenpeace, Leonor Pinto, que rapidamente se ausentou das instalações do tribunal.

CABECEIRAS DE BASTO

Três queixas contra centro de saúde por alegada negligência médica

Presidente da Câmara quer ver esclarecidos os alegados casos de negligência e já contactou a Inspecção de Saúde

Susana Caravana

Quatro mortes alegadamente suspeitas no Centro de Saúde de Cabeceiras de Basto, em 2003 e 2004, estão a ser investigadas pela Inspecção-Geral de Saúde, (IGS) depois de terem dado entrada pelo menos três queixas por parte dos familiares das vítimas. Uma situação preocupante, considerou o presidente da Câmara, que pretende ver o caso esclarecido com a maior brevidade possível. A directora do Centro de Saúde remete mais esclarecimentos para a IGS e confirma ter conhecimento da existência de uma queixa.

A Inspecção-Geral de Saúde está a investigar quatro mortes ocorridas em pessoas que se deslocaram entre 2002 e 2004 ao Centro de Saúde de Cabeceiras de Basto. No entanto, fonte da IGS contactada pelo COMÉRCIO apenas confirmou a existência de três queixas, por alegada negligência médica. A fonte escusou-se a tecer mais comentários sobre o assunto, referindo que "o caso está agora em segredo e nada mais pode ser revelado até à conclusão da investigação". A referida fonte disse, por outro lado, que a última queixa foi apresentada há menos de um mês, outra em 2003 e uma outra em finais de 2004.

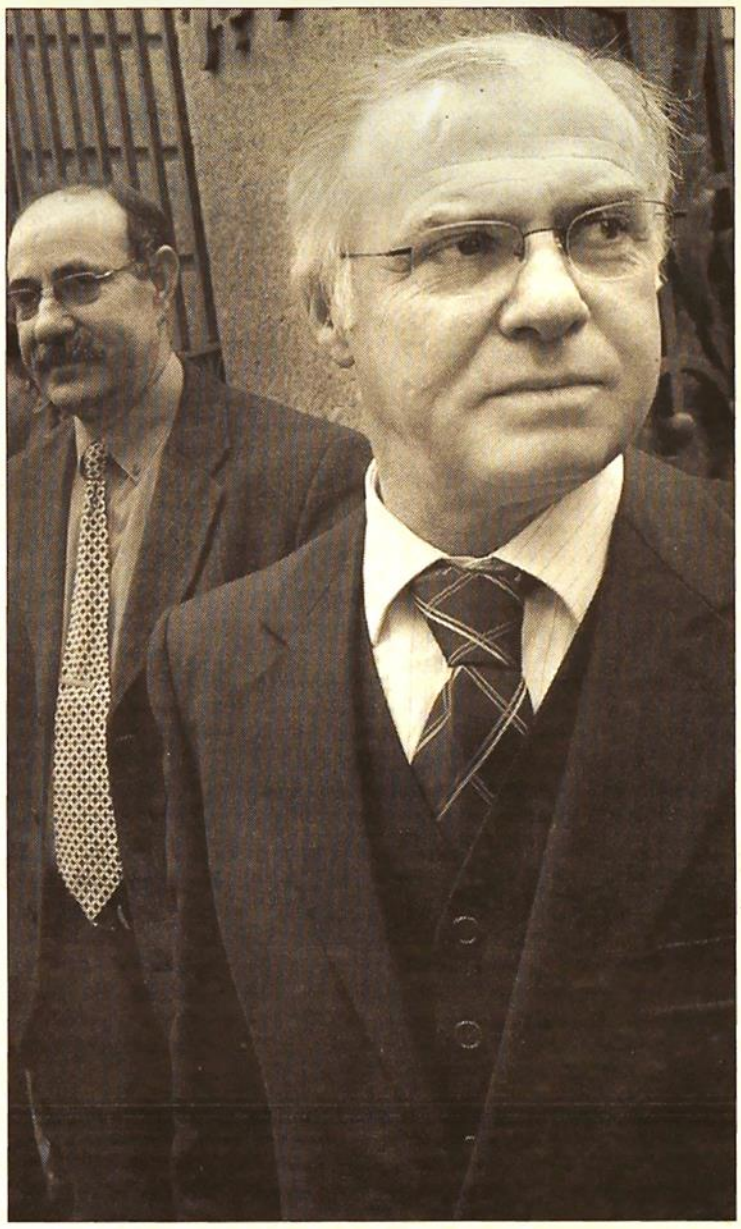

Presidente Joaquim Barreto quer ver os casos esclarecidos / HUMBERTO ALMENDRA

Directora do centro confirma um processo

Contactada pelo COMÉRCIO, a directora do Centro de Saúde de Cabeceiras de Basto, Regina Basto, remeteu mais esclarecimento para o inspector de Saúde, referindo que "oficialmente apenas tenho conhecimento de um processo por alegada negligência médica, e tanto quanto sei está a seguir os trâmites legais, encontrando-se o processo em averiguações. Quanto ao resto não sei de nada, apenas que há muita especulação". Esta responsável referiu ainda que o ambiente no centro de saúde é de "serenidade".

> "Devemos ficar todos muito preocupados e espero que a IGS apure responsabilidades"

Já o presidente da Câmara Municipal de Cabeceiras de Basto, Joaquim Barreto, manifestou a sua preocupação ao COMÉRCIO, sublinhando que espera ver a situação resolvida e esclarecida o mais rápido possível.

"Soube no final da semana passada da existência na Inspecção-Geral de Saúde de queixas contra o centro de saúde. Dado que, e de acordo com os dados que disponho, houve perdas de vidas humanas, o que é grave e muito triste, penso que devemos ficar todos preocupados e espero que a Inspecção-Geral de Saúde, com quem já estive em contacto, apure no mais curto espaço de tempo responsabilidades no sentido de apurar se de facto houve ou não negligência, de forma a que os responsáveis venham a ser punidos", considerou o autarca.

Joaquim Barreto confirmou igualmente ao COMÉRCIO a existência de três queixas. "Segundo o que me foi dito pelo inspector-geral de Saúde, foram apresentadas três queixas por alegada negligência, a última das quais em Março deste ano".

Quatro mortes por esclarecer

São quatro as mortes registadas entre 2002 e 2004 suspeitas da alegada negligência médica.

Segundo explicou ao COMÉRCIO o marido de uma das vítimas e queixoso, Henrique Fechas, a esposa morreu cerca de meia hora depois de ter sido atendida no centro de saúde em Novembro de 2004.

"A minha esposa queixava-se de dores fortes numa das pernas e, como tal, deslocou-se ao centro de saúde de forma a averiguar o que se passava. Deram-lhe uma injecção e cerca de meia hora depois, já no exterior do centro, começou a sentir-se mal e morreu", explicou.

Henrique Fechas afirmou ainda que a situação foi de imediato participada no centro de saúde, que enviou , por seu turno, o caso para a Inspecção-Geral de Saúde.

Entretanto foram apresentadas outras queixas e Henrique Fechas garante que, para além da sua, há mais três, "Sei que há mais queixas contra o centro de saúde. Uma diz respeito a uma mulher que, penso que em Outubro de 2004, morreu com uma perfuração nos intestinos no Hospital de Vila Real. Segundo o que sei, a mulher esteve na Urgência do centro de saúde com uma infecção que, ao que tudo indica, não foi diagnosticada".

O terceiro caso onde terá havido igualmente negligência médica aconteceu em finais de 2002. Uma mulher grávida acabou por morrer, mais a criança que transportava no ventre, alegadamente devido a uma infecção não detectada, já que não lhe foram feitos, ao que tudo indica, quaisquer exames clínicos de rastreio no centro.

Há ainda notícia de uma quarta ocorrência de negligência médica na unidade de saúde. Uma mulher foi vítima de um enfarte quando era transferida para o Hospital de Fafe depois de ter sido assistida no centro de saúde. Supostamente, o médico que observou esta doente terá diagnosticado um problema de vesícula.

Pelos menos três destes casos estão a ser investigados pela Inpecção-Geral de Saúde aguardando-se agora o resultado dos inquéritos.

Hospital em Casa
• Domicílios 24 horas
• Equipa médica e de enfermagem
Tel: 225506125 - 934855562

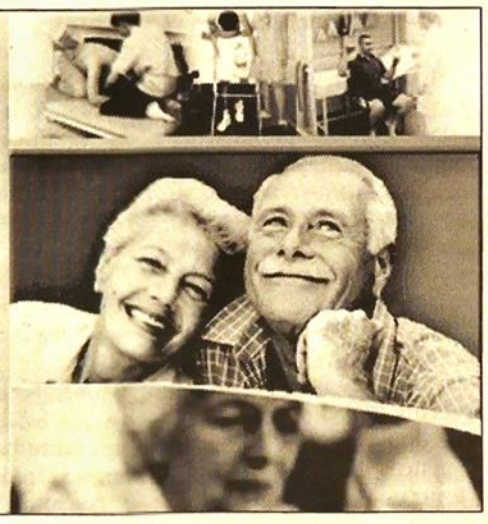

OLIVEIRA DE AZEMÉIS

Julgamento decorre à porta fechada no Tribunal de Oliveira de Azeméis /LUME FÉLIX

Alegado pedófilo nega acusações em tribunal

Francisco Manuel

O Tribunal de Oliveira de Azeméis começou ontem a julgar um ex-funcionário do jardim-de-infância e escola do primeiro ciclo do Asilo da Gandarinha, em Cucujães, por abuso sexual de quatro menores. Na audiência, que decorreu à porta fechada, o Tribunal ouviu o arguido, que negou as acusações, e duas das crianças alegadamente vítimas dos abusos.

Ainda antes do início da audiência, o juiz chamou as supostas vítimas e os pais, para saber se realmente pretendiam continuar com as queixas efectuadas ao Ministério Público em Outubro de 2002. Segundo o COMÉRCIO apurou, o magistrado alertou que um julgamento envolvendo crianças "poderia complicar". A resposta veio de uma das alegadas vítimas, agora com 16 anos: "Estamos aqui por nós e por outras, porque ninguém garante que ele não faça o mesmo a outras crianças".

No inicio da audiência, o alegado pedófilo, de 58 anos, terá negado os factos de que vem acusado e que poderá condenálo à pena máxima, caso seja feita prova em Tribunal.

Durante a audiência foram ouvidas duas das supostas vítimas, as mais novas e os seus pais, que confirmaram o teor das acusações, apurou o COMÉRCIO. A segunda criança que ontem foi ouvida começaria por contar uma versão diferente dos factos, mas confrontada com o depoimento anterior acabou por rectificar, explicando que a primeira história que acabara de contar lhe foi sugerida por uma outra testemunha, supostamente de defesa, que por isso foi chamada à sala, onde ouviu uma valente reprimenda do Juiz. "O Senhor acaba de complicar a vida ao réu, e se calhar a sua também", terá dito o magistrado. A próxima sessão ficou marcada para o próximo dia 4 de Maio, pelas 14 horas.

De acordo com a acusação, os factos ocorreram entre 1996 e 2002, A.G. Soares, que na altura era funcionário naquela escola privada tutelada pela Fundação Condessa da Penha Longa, terá atraído as jovens à oficina com o propósito de lhes dar amêndoas, mas dentro das quatro paredes e com a porta fechada terá praticado os abusos. Terá sido uma das crianças que alertou o pai para o que se estaria a passar.

ESPOSENDE

Talho e hipermercado assaltados

Susana Caravana

O hipermercado LIDL, em Esposende, e um talho na freguesia de Antas, no mesmo concelho, foram assaltados, anteontem à noite e ontem de madrugada, respectivamente. O recheio do talho desapareceu por completo, tendo inclusive os assaltantes, cerca de sete a nove indivíduos , disparado na direcção das várias patrulhas da GNR que se colocaram no seu encalce. A PJ de Braga tomou já conta das duas ocorrências.

No LIDL, três indivíduos encapuzados entraram no interior da superfície comercial na hora do fecho das caixas. Segundo fonte policial, foi disparado um tiro para o ar de forma a intimidar os funcionários que se encontravam no local. Os assaltantes levaram o dinheiro que se encontrava numa das caixas, colocando-se depois em fuga na direcção de Apúlia.

Também em Esposende, mas na freguesia de Antas, um talho foi assaltado por volta das 3h20. A GNR recebeu o alerta pouco depois e fez deslocar para o local uma patrulha da força de intervenção rápida (FIR) que foi recebida a tiro. "A nossa patrulha assim que chegou ao local foi alvejada, tendo a viatura ficado imobilizada", explicou ao COMÉRCIO o comandante da GNR de Esposende. Uma outra patrulha que se encontrava perto do local do assalto chegou pouco tempo depois e foi igualmente alvejada pelos assaltantes que entretanto se colocaram em fuga numa Ford Trânsit branca. A GNR pediu entretanto reforços e foi auxiliada por patrulhas de Barcelos, Barroselas e Viana do Castelo, que encetaram uma perseguição, mas algumas horas mais tarde as autoridades perderam o rasto dos assaltantes.

VIANA DO CASTELO

Inquérito da REFER aponta para erro humano no acidente em Darque

Ivone Marques

O inquérito da REFER ao acidente, no passado domingo, que provocou a morte de duas pessoas numa passagem de nível com guarda de Darque aponta um erro humano como causa do sinistro. Rui Reis, porta-voz da REFER, disse ao COMÉRCIO que o inquérito realizado pela empres revelou uma falha humana, sem adiantar mais pormenores. Entretanto, o jovem de 16 anos que ficou ferido no acidente já teve alta hospitalar.

O acidente ocorreu numa travessia férrea com guarda, mas que na altura tinha as cancelas abertas, e do qual resultou a morte dos pais do jovem, jogador do Darquense - Valdemar Sousa, de 41 anos, e a mulher, Maria Ribeiro, de 40 anos.

De acordo com fonte do Centro Hospitalar do Alto Minho, em Viana do Castelo, onde se manteve internado para "vigilância neurológica", a grande preocupação da família e do hospital está agora centrada no "acompanhamento pedopsiquiátrico e psicológico" deste jovem.

Recorde-se que, na sequência deste fatídico acidente, foi agendada para hoje uma reunião entre o presidente da Câmara Municipal de Viana Castelo, o Conselho de Administração da REFER e o Instituto Nacional do Transporte Ferroviário. No decorrer do encontro, que vai realizar-se em Lisboa, deverá também ser conhecido o resultado de um inquérito preliminar feito pelo Instituto Nacional do Transporte Ferroviário por ordem da secretária de Estado dos Transportes. De acordo com o Ministério das Obras Públicas, Transportes e Comunicações, o inquérito destina-se a apurar com a maior brevidade os factores que estiveram na origem do sinistro, nomeadamente se houve ou não falha humana.

Paralelamente, o Ministério das Obras Públicas, Transportes e Comunicações afirma a sua "firme determinação em aumentar a segurança dos transportes, eliminando os pontos negros do sistema, criando alternativas mais seguras e procedimentos que permitam reduzir a possibilidade de erros humanos". Para além do apuramento das causas do acidente que vitimou mortalmente o casal, o encontro vai servir para tentar encontrar uma solução para as passagens de nível existentes em Viana do Castelo, e mais concretamente para as localizadas em Darque. Neste caso há já a intenção de encerrar ou automatizar a passagem de nível da Igreja, visto que a população local já dispõe de alternativas de atravessamento a poucos metros, como é o caso das passagens inferiores do Bairro do Fomento e da Ponte Seca.

PSP recuperou busto do poeta Couto Viana

Ivone Marques

A PSP de Viana do Castelo conseguiu recuperar um busto em bronze do poeta Manuel Couto Viana que tinha sido roubado, não se sabe quando, do Largo com o mesmo nome, situado na Socomina. De acordo com fonte da PSP, as autoridades só deram pelo furto quando foram alertados por um popular para o facto de, na Rua do Anjinho, ter sido encontrada "uma cabeça de uma estátua". Depois da comunicação do estranho achado, uma patrulha da PSP deslocou-se ao local, situado a mais de dois quilómetros do Largo Manuel Couto Viana, e acabou por confirmar que não se tratava da cabeça de uma estátua mas sim de um busto. A mesma fonte adiantou que o busto, feito em bronze, "não foi danificado". A PSP não faz ideia de quem teria sido o autor da brincadeira de mau gosto mas sublinha o facto de os ferros que fazem a ligação entre a imagem e o pedestal estarem cuidadosamente cortados. De estranhar é também o facto do busto ter aparecido a uma distância relativamente grande do seu local original, numa zona do centro histórico da cidade de Viana do Castelo, mais concretamente nas traseiras da Escola Profissional de Música de Viana do Castelo. A PSP vai agora devolver o busto de Couto Viana à Câmara Municipal para que ele possa regressar ao local que lhe é dedicado.

"Nunca me passou pela cabeça que houvesse alguém que fosse serrar o busto do Manuel Couto Viana", disse ao COMERCIO Amadeu Bizarro, o presidente da Junta de Freguesia de Santa Maria Maior. O autarca mostrou-se indignado com este roubo insólito, que se torna ainda mais estranho tendo em conta que o local onde o busto foi instalado é uma área de grande movimento. "Isto deve ter sido a altas horas da noite, porque fica mesmo junto às janelas de um prédio e se fosse em horas normais certamente que alguém ouviria a serrar aquilo".

OPINIÃO

Infringir as leis na televisão dá lucro

Jornalista

Miguel Pataco

Nunca os portugueses tiveram tanta oferta em termos televisivos e, numa altura em que o serviço por cabo ganha cada vez mais clientes, torna-se óbvio que a qualidade se move em sentido contrário à quantidade. É apenas mais um negócio, naturalmente sujeito às leis do mercado, e, no qual, os clientes não têm absolutamente nada a dizer. Limitam-se a pagar - e bem - por um serviço de qualidade mais do que duvidosa.

Já utilizei este espaço uma vez para abordar este tema, nomeadamente para questionar as escolhas feitas por quem escolhe os alinhamentos dos diversos canais televisivos. Ao contrário do adágio popular, defendo que os gostos se devem discutir, mas, mais importante do que isso, defendo que o cliente (em qualquer tipo de negócio) deve ser respeitado. E os espectadores da televisão portuguesa não são respeitados. Principalmente todos aqueles que, mês após mês, tiram 17 euros do seu orçamento para terem acesso à televisão por cabo. Se é inegável que existem canais (sobretudo temáticos) que "justificam" o investimento, não é menos verdade que a necessidade de preencher espaço de emissão leva a que se tomem opções perfeitamente inadmissíveis. Um dos exemplos mais óbvios é a constante repetição de programas a que o espectador é sujeito. Filmes repetidos a cada duas semanas, episódios de séries ou de "talk-shows" (como o "Tonight Show", do Jay Leno na SIC Comédia) que podem ser vistos em estilo "loop" dia após dia. Falta de atenção de quem faz a grelha da programação ou apenas falta de dinheiro para adquirir os direitos de mais episódios?

A resposta à pergunta é óbvia e a solução para os responsáveis aparenta ser simples. Com 54 canais disponíveis, qual é o espectador que se dá ao trabalho de reclamar? Muito poucos, certamente, facto que promove este ciclo vicioso e para o qual ninguém parece muito interessado em apresentar uma solução.

Mas as repetições não são o único atentado aos direitos do tele-espectador. Quem nunca reparou na diferença de volume de som que existe, por exemplo, entre a SIC e a TVI? A "quatro" transmite os seus programas uns decibéis acima da concorrência, infringindo assim algumas regras da Lei da Televisão, mas garantindo um maior impacto no público-alvo. E o lucro em termos de audiências chega e sobra para pagar as multas resultantes desta "estratégia de marketing".

E por falar em infringir leis, a SIC Mulher tem um novo e inacreditável serviço à disposição dos seus espectadores. Desde a sua estreia na televisão por cabo, o canal mais destinado ao público feminino transmite um teledisco no meio dos programas. Até aqui nada de extraordinário, mas ultimamente os responsáveis pela estação optaram por não divulgar o nome da música ou do artista que a canta. Logo à partida, a SIC Mulher está a infringir o artigo 154 do Código do Direito do Autor, mas como se isso não bastasse ainda lucra por essa infracção, porque os interessados podem enviar uma mensagem de valor acrescentado (90 cêntimos, mais IVA!) para descobrirem o nome do autor da canção. Ou seja, os responsáveis desta estação encontraram uma verdadeira mina de ouro, porque dificilmente alguém vai reclamar por esta situação.

> "Com 54 canais disponíveis, qual é o espectador que se dá ao trabalho de reclamar? Muito poucos, certamente, facto que promove este ciclo vicioso e para o qual ninguém parece muito interessado em apresentar uma solução. Mas as repetições não são o único atentado aos direitos do tele-espectador"

Quem o pode fazer (o autor ou o intérprete) certamente não o fará, porque parece pouco provável que Norah Jones, Joss Stone ou qualquer outra artista percam tempo a ver a SIC Mulher. É o típico caso onde o crime compensa e vai continuar a compensar.

E o público vai continuar a pagar pelos seus 54 canais, entre os quais, claro, estão 10 ou 15 (dependendo da hora) que são exclusivamente dedicados às tele-vendas, mas, pelos vistos, não existe qualquer organismo estatal atento e que garanta que as regras são cumpridas.

Cartoon RUI REISINHO

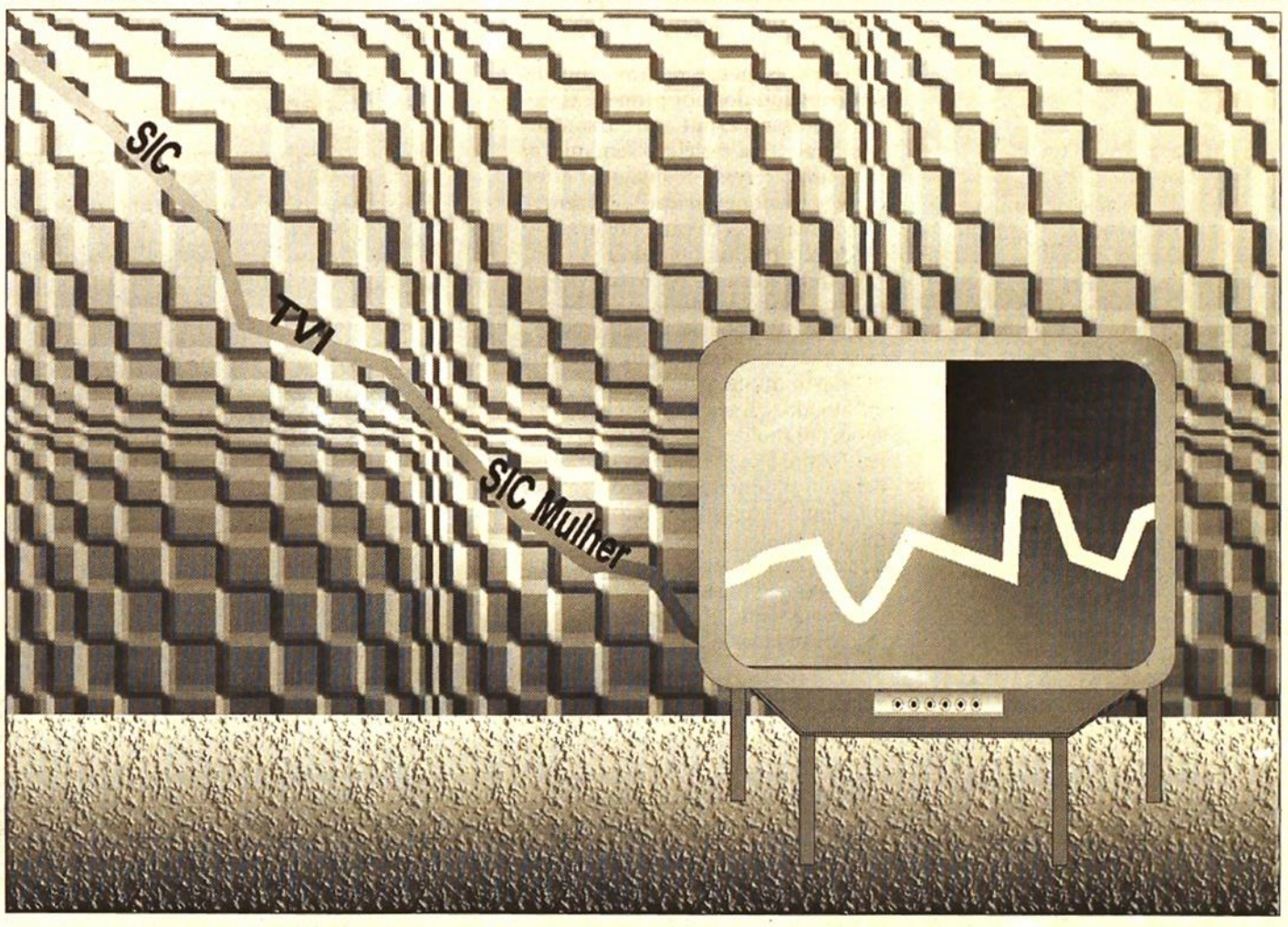

O Comércio do Porto

Jornal fundado em 2 de Junho de 1854
Registo no Instituto de Comunicação Social n.º 104630
Depósito Legal: n.º 1603/83
Proprietário e Editor: NEW D - NOTÍCIAS DO DOURO,Lda.,
NIPC: 505355906
Registo Comercial: 57970 (Porto)
Conselho de Gerência:
Guillermo Garcia-Alcalde (Presidente), Carlos Fernández Pato, João Anacoreta Correia e António Matos
Detentores de mais de 10% do capital: GUGA – SGPS,SA
Directora de Gestão: Diva Lima
Director Comercial: Francisco L. Ortiz
Director de Publicidade: Paulo Jorge Silva

Director-Geral: António Matos
Director: Rogério Gomes
Editores-chefes: Carlos Pontes, Fátima Dias Iken, Miguel Soares e Virgínia Capôto
Grande Porto/ Norte: António Barroso e Pedro Bessa (editores), Ana Cristina Gomes, Ana Isabel Pereira, Ana Trocado Marques, Arnalda Barbosa, Bárbara Soares, Cristina Mota, Jennifer Mota, Lígia Candeias, Manuela Pinto, Marlene Silva, Patrícia Carvalho, Sofia Pacheco
Sociedade: José Vinha (editor), Mónica Monteiro, Dora Mota, Paulo Ferraz, Rémulo Jónatas
Cultura: Jorge Maurício Pinto e Rui Azeredo (editores), Salomé Castro, Luísa Marinho
Política: Paulo Neves (editor), Guilherme Soares, Paula Esteves
Desporto: Bernardino Barros (editor), José Miranda, Maria João Leite, Miguel Pataco, Vaz Mendes, Fernanda Rossi
Economia/ Internacional: José Figueiredo
Colaboradores/Correspondentes: A. Massa Constâncio, Magda Guedes (Espinho), Ana Isabel Oliveira (Aveiro/Sul), Anastácio Neto, Arminda Rosa Pereira, Armindo Mendes (Vale do Tâmega/ Vale do Sousa), Fernando Cepêda (Vila Real), Fernando Fontes, Francisco Manuel (Aveiro/Norte), Humberto Almendra, Ivone Marques (Viana do Castelo), Joana Carvalho, João Campos (Bragança), João Santos, José Carlos Gomes (Valongo), José P. Soares (Braga), Luís Ventura (Aveiro), Lurne Félix (Aveiro/Norte), Manuel Morato, Margarida Araújo, Marta Araújo (Vale do Ave), Márcia Vara (Póvoa/Vila do Conde), Paula Mourão Gonçalves, Paulo Freitas (Braga), Pedro Jorge da Cunha, Ricardo Meireles, Rodrigo Affreixo, Sérgio Pires, Sónia C. Santos, Susana Caravana (Braga/Barcelos), Vítor Santos, Vítor Hugo Alvarenga.
Fotografia: Pedro Ferrari (editor), Marta Azevedo, Jorge Miguel Gonçalves, Luís Costa Carvalho, Pedro Granadeiro
Arquivo: Gilberto Pereira
Agenda e Secretariado: Lucinda Silva, Susana Ribeiro, Susana Silva
Maquetagem e Desenho: Pedro Cunha (Coordenador), José Pedro Vidinhas, Tiago Cunha
Infografia: Rui Reisinho

Produção: Guilherme Lucas (Director), Lúcia Gonçalves, Mónica Fonseca, Olinda Santos e Rui Carvalho
Informática: Vítor Silva
Redacção, Administração, Produção e Publicidade: Rua de Fernandes Tomás, 352, 1.º, Apartado 4490, Código Postal 4000-209 Porto.
Telef: 225 191 900 **Fax:** 225 375 095 (Redacção), 225 369 859 (Administração), 225 103 206 (Comercial)
Site: www.ocomerciodoporto.pt
E-mail: jornal@ocomerciodoporto.pt, agenda@ocomerciodoporto.pt, publicidade@ocomerciodoporto.pt
Impressão: Naveprinter - Telef. 229 411 084/5
Distribuição: VASP - Telef. 214 398 500
Assinaturas: Matinal
Tiragem: 30 mil exemplares

CORREIO DO LEITOR

Esperança para quase todos Aflição para os que sobram

Há notícia de que no PSD, ou em parte dele, grassa a inquietação. Até há poucos dias, parecia que, em Vila Real, tudo seria como sempre, para sempre. Todavia, a morna sonolência em que a Câmara Municipal se deixara embalar, o sonho tépido do poder perpétuo, a confortável fantasia de que os mesmos continuariam, indefinidamente, a fazer o mesmo, foram repentinamente interrompidos.

Do Partido Socialista, chegou abrupta a notícia da escolha unânime da candidatura do Dr. Artur João Lourenço Vaz que talvez por força de ser tão temida, já se dera como definitivamente arredada.

Num instante, breve e fulgurante, a esperança renasceu e alastrou-se, por toda a cidade e por todas as aldeias. Em todos os quadrantes, do PP ao PCP, do BE ao PSD, consolidou-se a certeza de que, finalmente, a hora chegou. A candidatura certa, do homem certo, no momento certo, restabeleceu a certeza de que os 20 anos de inércia em que o Dr. Manuel Martins esteve na Autarquia, dirigindo-a, sem rumo nem destino (8 anos como Vereador e 12 como Presidente da Câmara) têm o seu fim anunciado.

> "Boas notícias para Vila Real, é certo, esperança para quase todos. Mas não é menos certo, más notícias para o Dr. Manuel Martins e para a facção mais fossilizada do PSD. A aflição para alguns, poucos"

Muito para além das fronteiras tradicionais do seu partido, envolvendo gente, de todas as áreas politicas, que não se deixaram vencer pelo desânimo, e que sentem que é ainda possível fazer com que o Concelho de Vila Real ascenda a patamares mais altos de qualidade e de exigência, a candidatura do Dr. Artur Vaz já gerou um amplo movimento cívico que, seguramente continuará a crescer até às eleições, em Outubro, com a força imparável de um projecto de vitória, mobilizador e agregador de anseios e expectativas transversais a toda a Sociedade Vilarealense.

Boas notícias para Vila Real, é certo, esperança para quase todos. Mas não é menos certo, más notícias para o Dr. Manuel Martins e para a facção mais fossilizada do PSD. A aflição para alguns, poucos, para os que sobram.

Imaginário senhor absoluto dos destinos de Vila Real, o Dr. Manuel Martins não estava predisposto a quaisquer equilíbrios internos ou externos, porque confiante no que parecia julgar ser a sua indisputada supremacia, nem sequer se lhe antevia necessário envolver-se nas contingências do combate eleitoral. Alguns retoques cosméticos, para esconder a vetustez das ideias e da equipa, a eventual confirmação de um delfinato, ainda que assente na gestão calculada de dois ou três delfins, cuidadosamente iludidos por promessas vagas e difusas, permitiam-lhe sonhar com mais uma reeleição sem que, para tanto, carecesse de qualquer esforço, sem qualquer maçada, até sem programa, até sem campanha.

E de repente, tudo mudou.

A candidatura do Dr. Artur Vaz fez com que tudo mudasse. Ou talvez nem tudo porque agora há uma dúvida que, verdadeiramente se instala.

O navio municipal, há tantos anos encalhado, começou agora a meter água, em moldes que prenunciam o naufrágio. Dos vereadores que rodeiam o timoneiro, agora desamparado, alguns parecem preferir sair de imediato a deixarem-se afundar com o resto da tripulação. Se o poder os unia, agora enquanto se desvanece, à medida em que se escoa, acicata velhas rivalidades e gera novas divergências.

Quem é o delfim? Quem é? Ainda há? E para quando? Tudo o futuro que resta já estará definitivamente no passado? Já só o passado resta? Há que fazer contas à vida? Quem julgava que tudo eram "favas contadas", ainda há de levar muito que contar!

Poderá incomodar-se, quem não quer acomodar-se? Poderá acomodar-se quem só quer incomodar?

Quem sai? Quem entra? Quem parte? Quem fica? E vale a pena? Para quê?

Na vereação do PSD, grassa a inquietação.

E a dúvida está de facto instalada, o Dr. Manuel Martins fará a campanha do Dr. Manuel Martins, ou, como nas legislativas mais recentes, evitará envolver-se em campanhas antecipadamente derrotadas?

Engº Rui Santos •
enviado por email

JORGE MIGUEL GONÇALVES

Aborto e equívoco

A discussão carregada de acerbidade que tem envolvido a questão do aborto sofre de um inqualificável equívoco: a vida não é referendável. Muito menos na praça.

Humanamente falando não se pode dispôr daquilo que não nos pertence. Neste caso a vida. Idem para a morte. E a este propósito e em termos simples, pergunta-se: às dez semanas o ser que está na mãe é algo que é vida ou não ? E às dezasseis semanas o ser dentro da mãe que tem cabeça, membros e um coração que bate o que é? Cercear a sua existência é referendável? É essa a solução encontrada pelos nossos políticos do século XXI que se intitulam defensores dos direitos humanos? O ser que está no ventre da mãe não é humano? Dizem-se defensores da mulher? A liberalização do aborto, em si própria, contraria profundamente a essência da mulher. Esta, no fundo, sai a perder. Os políticos incapazes de criar uma solução pacífica e nobre para a questão do aborto lançam a mesma na praça lavando deste modo as suas mãos. E cavam mais um fosso numa população aturdida com esta questão! A prova disto é o lançamento de uma proposta que permita o aborto até às 16 semanas tendo como fundamentação razões económicas e sociais.

> "Às dezasseis semanas o ser dentro da mãe que tem cabeça, membros e um coração que bate o que é? Cercear a sua existência é referendável? É essa a solução encontrada pelos nossos políticos do século XXI que se intitulam defensores dos direitos humanos? "

Opta-se por referendar a morte em vez de encontrar soluções que permitam a uma mulher/mãe dar continuidade à vida. É sabido que uma mulher só recorre ao aborto em termos de desespero e é este desespero que a sociedade tem que ser capaz lhe retirar. Isso é uma missão dos políticos, dos governantes e da sociedade. E não o contrário.

As leis são para tornar o homem mais homem e a mulher mais mulher. Ou seja, mais humanos. Tenho acerteza que a mulher portuguesa não se revê nesta paranoia. Embora haja conhecimento de haver excepções!

Está previsto que vamos ser convidados a referendar aquilo que interpreto como genocídio.

Não contem comigo.

Jorge de Lencastre •
Lisboa

UDACA
VISEU
PORTUGAL
A produção de vinho no Dão é uma actividade milenar cujas origens se perdem em tempos muito recuados da história.
A Região Demarcada do Dão é reconhecida mundialmente pelas suas características singulares.
Conheça toda a genuinidade e nobreza desta Região entrando por esta porta.
www.udaca.pt
Seja responsável. Beba com moderação.
PORTA DO FONTELO
DÃO
RED WINE
VINHO TINTO 2001
PORTA DO FON
DÃO
da companhia design da comunicação lda 2005

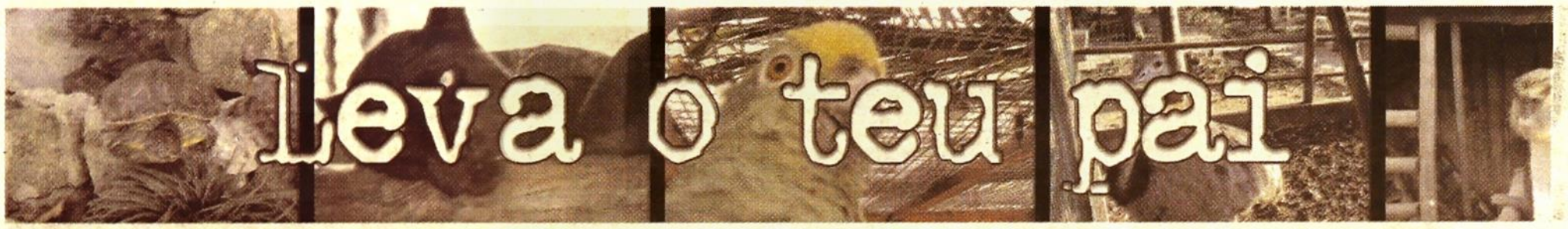

Ana Rita Gomes da Silva

10 anos

Escola E.B. 1 e J. I dos Carvalhos

A minha tartaruga

A minha tartaruga foi-me oferecida pelos anos. Ela quando foi para lá era pequenina mas agora está muito maior, mas como ela comia muito, pus-lhe o nome de comilona.
Mas como chegou o Inverno ela deixou de comer, mas quando chegar outra vez a Primavera ela voltará a comer.
Eu gosto muito da minha tartaruga, e espero que ela dure muitos anos.

David José Barbosa Sousa Matos

4º B

Externato Santa Joana

A Primavera

Dia 21 de Março começa a Primavera.
A Primavera é muito bonita. Começam a nascer flores, os frutos ficam maduros, as sementes começam a crescer.
Na Primavera há mais oxigénio, e podemos andar mais tempo ao ar livre.
Nesta estação as andorinhas, as cegonhas voltam dos países quentes, os pássaros fazem os seus ninhos nos ramos das grandes árvores.
Na Primavera, o ouriço-cacheiro acorda do seu sono e desperta com o cantar dos pássaros.
Na Primavera colhem-se os frutos, os jardins ficam cheios de flores.
A Primavera é fantástica.

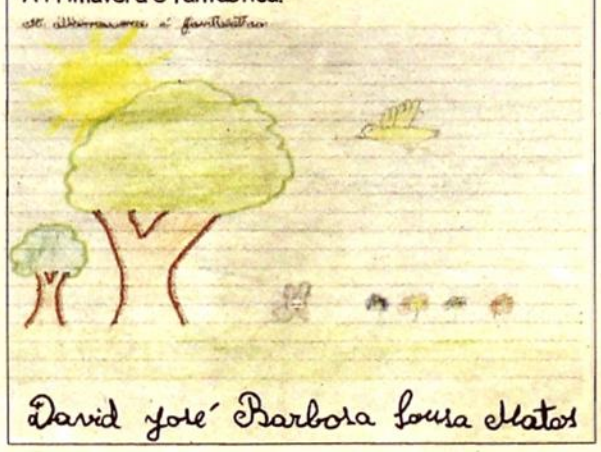

Telma Alves Martins

8 anos

Jumbo - Jardim Infantil de Pedroso

A Primavera

A Primavera é uma estação muito colorida e bonita, é quando as andorinhas amigas voam pelos belos e azuis céus, e as rosas gostam de assistir a isso. Os dias são longos e ao fim do dia as pessoas gostam de ver o pôr-do-sol no mar. De manhã o sol ilumina a nossa casa e as pessoas ao domingo vão fazer um piquenique nos campos com erva fresquinha e apetitosa para dormir a sesta. À tarde sentam-se ao pé de uma árvore e dormem uma soneca. Como a Primavera é uma das estações mais bonitas, quase toda a gente adora a Primavera.

Telma Alves Martins

Jeni Iris Teixeira Melo

Externato Santa Joana

A Primavera

A Primavera é uma das quatro estações do ano. Ela é muito bonita. Eu gosto muito dela.
è nesta altura que os passarinhos emigram para o nosso país. Também é nesta altura que as flores renascem. As árvores ganham folhas e os passarinhos fazem ninhos nas árvores.
A chuva pára, mas não quer dizer que não chova na Primavera. A relva nasce, os passarinhos cantam melodias lindas, os insectos por exemplo, a borboleta no Inverno fica dentro do seu casulo, mas na Primavera ela sai do casulo e voa muito.
Eu adoro a Primavera porque há muita beleza à nossa volta e as melodias dos passarinhos encantam-me.
A Primavera é a minha estação do ano preferida.
Gostei muito de vor falar da Primavera, só que eu agora tenho de me ir embora. Adeus!

Rúben Pinto

10 anos - 3º ano

Jumbo - Jardim Infantil de Pedroso

Na Primavera eu gosto de comer gelados e brincar no Jumbo porque tenho os meus amigos.
Na Primavera há muitas borboletas a voar e muitas andorinhas a fazer ninhos.
Os jardins ficam muito coloridos.

Ruben Pinto

Rafael José Fontes Ferreira

9 anos

Escola E.B. 1 e J. I dos Carvalhos

O meu cão

O cão é um animal doméstico. Algumas pessoas dizem que o cão é o melhor amigo do homem.
Eu em minha casa tenho um cão. Os donos dos cães dão-lhes de comer, ração ou restos de comida.
Algumas pessoas abandonam os cães porque eles estão sempre a roer as mesas e outros objectos.
Uma vez um senhor deu-me um cachorro, eu levei-o para casa da minha avó.
Ela no dia seguinte deu o cachorra a uma senhora.
O meu cão chama-se Júnior. O meu cão à noite quando vou para a cama ele vem comigo.
Eu gosto muito do meu cão.

Miguel Ângelo Nunes Ferreira

4º A

Externato Santa Joana - Ermesinde

A Primavera

A Primavera é a estação do ano mais bonita!
A Primavera começa no dia 21 de Março e acaba no dia 21 Junho.
Na Primavera os pássaros começam a chilrear, começa o sol a aprecer e o céu fica azul.
Nós na Primavera também fazemos coisas como: vamos passear à praia, vamos aos supermercados ver as montras e comprar roupas, meias, sapatos e sapatilhas etc.
Na Primavera nós comemos cerejas, nêsperas e morangos.
Eu gosto muito da Primavera!
Porque nós passeamos pelos campos e vamos à praia.
A Primavera é muito, muito, muito bonita!...

ao Zoo da Maia

Joana Raquel Macedo Pacheco

5.º C

Colégio Nossa Senhora da Bonança

Primavera

A Primavera é a mais bonita estação do ano. É na Primavera, que as flores voltam a nascer, embelezando e dando cor à Natureza. As andorinhas que no Inverno partiram para um país mais quente, regressam e refazem os seus ninhos nos beirais das casas. Esta estação do ano é apaixonante, porque os casais de namorados, vão apreciar para os jardins, as bonitas flores a nascerem, e as andorinhas a refazerem os seus ninhos, e dão grandes passeios!
Na Primavera as pessoas deixam de usar os acessórios utilizados no Inverno (luvas, gorros, cachecóis...) e começam a usar roupa mais leve, ou seja, não tão quente.
Gostava que todas as estações fossem como a Primavera, coloridas, que tivessem jardins bonitos... Mas a Primavera ainda tem mais uma coisa, podemos brincar ao ar livre e respirar ar puro. Nem tudo isto é possível mas outras estações, por isso a Primavera é uma estação única. Como é bonita a Primavera!

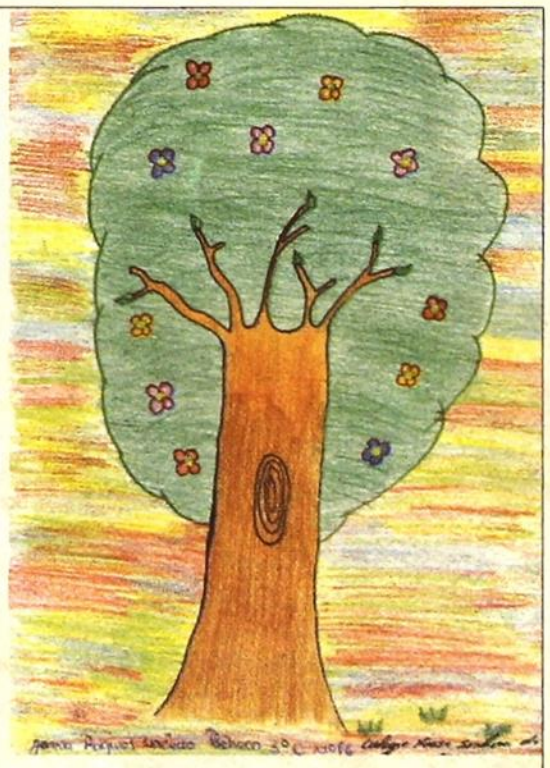

Joana Raquel Macedo Pacheco

André Ferreira Barrias

6.º B

Externato das Escravas do Sagrado Coração de Jesus

Primavera

Quando os pássaros cantam.
Quando as flores desabrocham.
Quando os ursos acordam do seu profundo sono.
É sinal que a Primavera chegou.
Na Primavera, o frio desaparece e já não chove tanto.
Na Primavera, as flores com o seu cheiro maravilhoso, perfumam o ar.
Na Primavera as famílias já podem ir passear nos parques, pátios para poderem apanhar ar puro. Na Primavera as pessoas fazem piqueniques por ficaram tanto tempo em casa no Inverno a apanhar seca.
Na Primavera as pessoas também vão a jardins zoológicos para se divertirem.

André Ferreira Barrias

Joana

Escola EB 2,3 Nicolau Nasoni

A Primavera

Eu gosto muito da Primavera.
Na Primavera o Sol brilha, os passarinhos voam e cantam.
Eles fazem o ninho nas árvores e telhados das casas.
Na Primavera os jardins têm muitas flores.

Joana

Armando Filipe

5º B

Externato das Escravas do Sagrado Coração de Jesus

A Primavera

A Primavera é a mais bela estação do ano.
Na Primavera as flores crescem e mostram a sua beleza. O sol vai aquecendo cada vez mais, o gelo começa a derreter e os ventos frios vão e começam a vir as brisas quentinhas.
É na Primavera que há a Páscoa, os coelhinhos, os ovos da Páscoa em chocolate. Mmm... que delícia! è na Primavera que eu faço anos. Que espectacular!!! Recebo sempre muitas prendas dos meus amigos.
Mas, logo a seguir à Primavera, aparece o Verão e com ele a nossa distracção!
Ficamos de férias a descansar do esforçado ano escolar!

Armando Filipe

Bernardo Amorim

8 anos

Escola EB 1 de Costa Cabral

A Primavera

É bom andar a passear pelos campos que estão verdes. As árvores estão com flores, as borboletas desdobram a suas asas finas. Nos montes também há o aroma das mimosas com as suas flores rendadas e as bolinhas amarelas em cacho.
À noite o céu está limpo e com muitas estrelinhas.
Chega a andorinha, o cuco, a poupa e logo ao amanhecer se ouvem a cantar!
É lindo este tempo de Primavera.

Jaime Filipe Teixeira Paranta

José Júlio

13 anos

8º B

Escola EB 2,3 Nicolau Nasoni - Porto

O meu animal preferido é o cão, não só por ser o melhor amigo do homem mas por ser bonito, com muito pêlo, ainda gosto do pêlo dos cães muito fofinho, dos seus olhos grandes de cor viva. O cão tem de ser estimado. Não se deve maltratar os cães nem deixá-los passar fome.

José Júlio

Bárbara

13 anos

7º B

Escola EB 2,3 Nicolau Nasoni

O Golfinho

O golfinho é o meu animal preferido, é muito lindo e é um animal muito querido e fofo. Também é muito dócil. Já vi muitos golfinhos, eles andam no alto mar e também estão no jardim zoológico de Lisboa. Na festa do Avante eu e a minha família fomos lá vêlos. Que lindos!

Bárbara

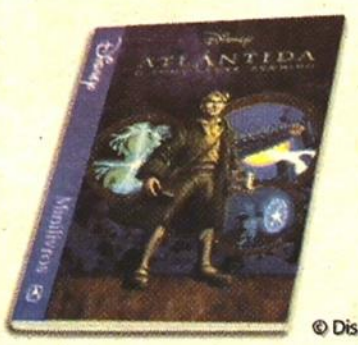

© Disney

O Comércio do Porto dá-lhe a oportunidade de oferecer aos seus filhos autênticos minilivros Disney com os últimos sucessos do cinema.

Mostre o carinho que tem pelos seus filhos e proporcione-lhes uma colecção de histórias maravilhosas da Disney, fantasticamente ilustradas e que vão fazer sonhar e o gosto pela leitura dos mais novos.
101 Dalmatas, Flubber, Mulan, Toy Story 2, Tarzan, Dinossauro, Hércules...

Ao sábado um minilivro com O Comércio do Porto, mais 3,30 euros.

dia 30 Abril
Atlântida
O Continente Perdido
por apenas 3,30€*

Disney

O Comércio do Porto

*preço mediante apresentação do cupão promocional publicado na última página do jornal

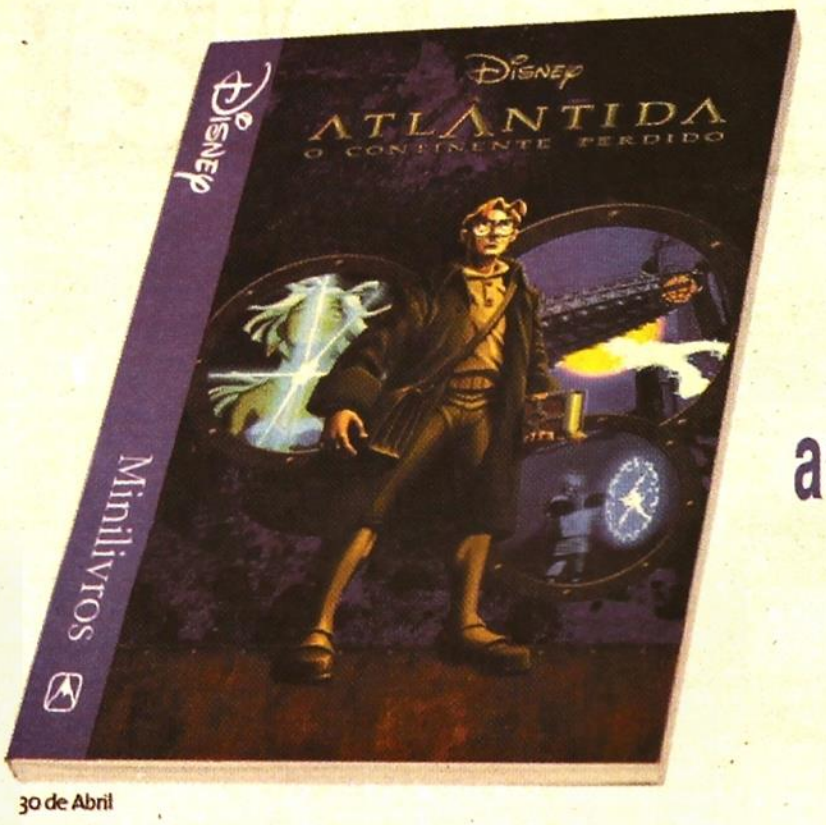

30 de Abril

Disney

Ofereça aos seus filhos autênticos minilivros Disney com os últimos sucessos do cinema

7 de Maio

14 de Maio

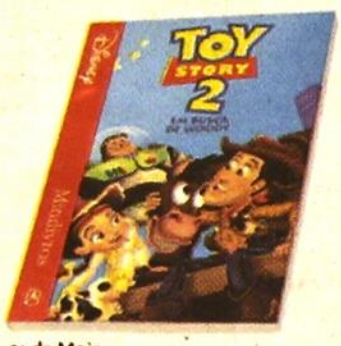

21 de Maio

Mostre o carinho que tem pelos seus filhos e proporcione-lhes uma colecção de histórias maravilhosas da Disney, fantasticamente ilustradas e que vão fazer sonhar e fomentar o gosto pela leitura dos mais novos.
101 Dalmatas, Flubber, Mulan, Toy Story 2, Tarzan, Dinossauro, Hércules...

Ao sábado um minilivro com O Comércio do Porto, por apenas mais 3,30 euros.

28 de Maio

4 de Junho

11 de Junho

18 de Junho

Saiu a 23 de Abril

Saiu a 16 de Abril

Saiu a 9 de Abril

Saiu a 2 de Abril

Saiu a 26 de Março

Saiu a 19 de Março

dia 30 Abril
Atlântida
O Continente Perdido
por apenas 3,30€*

O Comércio do Porto
Dia após dia, a voz do Norte. A sua voz

© Disney

*preço mediante apresentação do cupão promocional publicado na última página do jornal

POLÍTICA

Autarcas não cedem e condenam projecto de limitação de mandatos

Discussão do projecto do Governo prevista para dia 5 de Maio na Assembleia da República

"Os autarcas são incómodos para a Administração Central", afirma ao COMÉRCIO Mário Almeida

Paulo Alexandre Neves e Francisco Manuel

Os autarcas estão contra a proposta de lei de limitação de mandatos (a ser discutida dia 5 de Maio na Assembleia da República) e não mostram sinais de cedência. Ontem, o conselho geral da Associação Nacional de Municípios aprovou, em Coimbra, por unanimidade e aclamação "um parecer inequivocamente desfavorável" à concretização da proposta do Governo de José Sócrates. Denunciam a tentativa de "aplicar legislação específica" ao poder local, deixando de fora outros cargos políticos, como seja o caso dos deputados. Entre autarcas há quem fale mesmo em "rebelião" se a proposta de lei do Governo for por diante, especificando que, neste caso, Portugal tornar-se-á no primeiro país da União Europeia a ter uma legislação limitativa para com o poder local.

"Esta iniciativa do Governo traduz-se num ataque claramente dirigido ao presidentes das câmaras municipais, principais atingidos pela medida, ainda que o mediatismo dos governos regionais possa camuflar o sentido real da mira anti-poder local fixada na proposta de lei", refere a moção.

"É um discurso que está na moda", afirmou ao COMÉRCIO o presidente do conselho geral da ANMP, Mário de Almeida, acrescentando que "os autarcas são incómodos para a administração central quando reivindicam direitos das populações. Esta é uma medida que não serve os interesses do país".

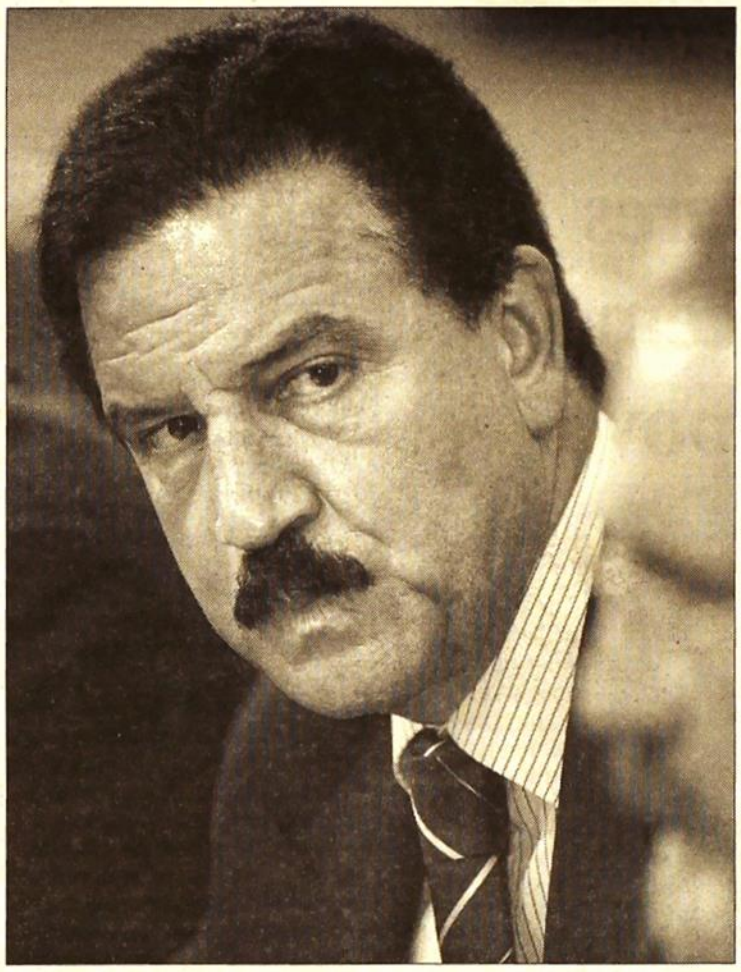

A ANMP, dirigida por Fernando Ruas, não aceita a limitação de mandatos / LUSA

Na reunião de ontem, alguns autarcas não deixaram de lembrar que o Presidente da República já condecorou presidentes de câmara e "as lideranças partidárias convidam sempre os mais antigos autarcas a recandidatarem-se", como acontece, actualmente, para as eleições de Outubro.

"Sou contra a limitação de mandatos por uma questão de coerência. Todo o cidadão tem direito de ser eleito e eleger", sublinhou o autarca socialista vilacondense.

"A suspeição generalizada sobre os 308 presidentes de câmaras municipais", segundo o órgão máximo da associação entre congressos, "é um péssimo serviço prestado à democracia e ao sentido de serviço público que a generalidade dos eleitos locais tem evidenciado".

Caso a argumentação dos autarcas não consiga alterar a posição do Governo de fazer avançar o diploma, defendem que, pelo menos, a limitação de mandatos abranja deputados, ministros, outros membros dos governos regionais, vereadores a tempo inteiro, secretários e tesoureiros das freguesias. "Porque não alargar aos senhores deputados tais limitações de mandatos, através de alteração do texto constitucional (Constituição da República), se necessária?", insistem.

PS incomodado

Para a ANMP, com esta medida o executivo de Sócrates "resolve ser porta-voz daqueles que, pela sua mediocridade, não são capazes de dar a cara nas urnas para ganhar qualquer eleição municipal". "O Governo não pode, face à sua incapacidade de pôr a funcionar as instituições que dele dependem, vir limitar os direitos dos cidadãos e tratar os eleitores como atrasados mentais", acrescenta.

O assunto incomoda, sobremaneira, o PS. Conforme dizia ontem ao COMÉRCIO um dos seus autarcas, "o partido pode colher frutos no imediato com prejuízos no futuro". Mas um dos deputados da bancada socialista relembra que esta era uma promessa que constava do programa eleitoral do partido e do programa de governo (ver caixa).

Sócrates reúne hoje com João Jardim

O primeiro-ministro recebe hoje, em audiência, o presidente do Governo Regional da Madeira, a primeira reunião de José Sócrates com Alberto João Jardim desde que assumiu as funções de chefe do executivo.
Sobre a agenda da reunião, o gabinete de Sócrates não referiu nenhum tema em concreto e apenas adiantou que, com a tomada de posse do XVI Governo Constitucional, o primeiro-ministro passou a assumir a condução política das relações com as regiões autónomas da Madeira e dos Açores.
"No âmbito das suas competências em relação às regiões autónomas, o primeiro-ministro recebeu a 30 de Março em audiência o presidente do Governo Regional dos Açores, Carlos César", acrescentou a fonte do gabinete do chefe do Governo.
No encontro entre José Sócrates e Carlos César, esteve sobretudo em discussão a questão das transferências financeiras do Governo da República para a Região Autónoma dos Açores, assunto que deverá também estar em cima da mesa na reunião com Alberto João Jardim.
No caso da Madeira, as relações com o Governo da República conheceram nas últimas semanas alguma tensão, após o Executivo socialista ter aprovado, em Conselho de Ministros, uma proposta para a limitação de mandatos de titulares de cargos políticos.
O presidente do Governo Regional da Madeira insurgiu-se contra o diploma do Governo.

DEPOIMENTOS

ALFREDO HENRIQUES
PRESIDENTE DA CÂMARA MUNICIPAL DE SANTA MARIA DA FEIRA

"O povo tem sempre razão"

Se a lei que limita os mandatos autárquicos é por causa da renovação da classe política, ela deve ser alargada aos deputados. Se há outras razões mais obscuras, como poderes instalados, eles também podem estar nas empresas públicas, ou em deputados com mais influência. Em democracia o povo é que manda, o povo tem sempre razão, e escolhe os autarcas que melhor servem os seus interesses e dos seus concelhos.

ANA MARIA PEREIRA
PRESIDENTE DA JUNTA DE FREGUESIA DE MIRAGAIA (PORTO)

"Estou totalmente de acordo"

Estou totalmente de acordo com a limitação de mandatos. É preciso que haja uma renovação e não é necessário que atinga os deputados da Assembleia da República. Os autarcas representam um órgão executivo que precisa de estar mais próximo das populações. Por isso, no plano teórico e prático defendo a limitação de mandatos. De tal forma, que, ao fim de 12 anos à frente da Junta de Miragaia, já fiz saber que não me vou recandidatar.

RENATO SAMPAIO
DEPUTADO DO PS

"Sou solidário com o partido"

Fui eleito numa lista do PS em que constava do seu programa eleitoral a limitação de mandatos para os órgãos executivos. Por isso, sou solidário com o partido, tanto mais que o assunto consta também do programa do Governo. Aliás, não percebo como os autarcas, incluindo os do meu partido, só levantam agora o problema. Eles também tiveram empenhados na campanha eleitoral e sabiam que esta era uma promessa do PS.

O Comércio do Porto
Quarta-feira, 27 de Abril de 2005

A Câmara do Porto agraciou ontem algumas pessoas e colectividades da cidade / HUMBERTO ALMENDRA

Rui Rio atacou os "poderes fácticos" que enfraquecem a vontade expressa pelo povo

Cerimónia evocativa do 25 de Abril decorreu a 26. Presidente da Câmara do Porto aproveitou para zurzir na comunicação social

Paula Esteves

Trinta e um anos e um dia depois, a Câmara do Porto evocou, em sessão solene ontem realizada, a passagem de mais um aniversário da Revolução dos Cravos, atribuindo onze condecorações entre pessoas singulares e colectivas (ver caixa).

Numa cerimónia onde não se viu um único cravo, sentiu-se um ambiente de balanço de mandato, com o autarca do Porto a dirigir todas as críticas para o comportamento da comunicação social e para os "poderes fácticos que, quanto mais se fortalecem, mais enfraquecem o poder democraticamente eleito, ou seja mais enfraquecem a vontade livremente expressa pelo povo".

Rui Rio identificou a "demagogia como o principal adversário do 25 de Abril", mas lançou farpas quanto baste, em final de mandato, envolvendo os tais "poderes fácticos". "É justamente por isso (a existência dos poderes fácticos) que é tão complicado resolver problemas óbvios do ponto de vista do interesse da maioria da sociedade", vincou o presidente da Câmara do Porto.

Ao longo do discurso, o autarca vincou o diapasão "do respeito e valorização das escolhas que o povo faz", atacando, em várias passagens, a comunicação social: "Antes de se pedir mais rigor e mais isenção, temos de conseguir que a lógica de intervenção dos media seja verdadeiramente social e não uma mera lógica de obtenção de vendas e de lucros", rematou.

Rui Rio não hesitou também em denunciar a "promíscua actividade entre justiça e comunicação social".

O elogio da agraciada

Em dois momentos distintos da cerimónia aludiu-se directamente ao mandato do autarca do PSD.

O próprio autarca lembrou o critério utilizado para atribuição de medalhas da Câmara do Porto: "Ao longo deste mandato entendi dever introduzir uma maior selectividade na escolha dos agraciados". "A distinção não pode olhar a simpatias pessoais ou políticas de qualquer natureza", disse Rui Rio.

Num outro momento, foi a agraciada Maria Amélia Cupertino de Miranda (em nome da fundação, distinguida pelo 40.º aniversário) que fez o elogio público do mandato do presidente da Câmara.

"Tudo isto me agrada (alusões feitas à Sociedade de Reabilitação Urbana e à junção da cultura com a reabilitação), sendo ainda visível o objectivo de implantar o rigor e a disciplina financeira", afirmou Amélia Cupertino de Miranda.

A presidente do conselho de administração da Fundação com o mesmo nome assumiu ainda o que diz ser "uma outra marca desta gestão camarária, a acção social e o projecto Porto Feliz", precisamente um dos mais contestados pela oposição socialista.

Um Prémio Pessoa, um clube e uma empresa com 150 anos

Portuenses ilustres, de nascimento ou adopção, como Mário Cláudio, Júlio Couto e Germano Silva, integraram ontem o lote de agraciados pela Câmara Municipal do Porto, ao lado de entidades e pessoas colectivas como o Rancho Folclórico de Paranhos, a Fundação Cupertino de Miranda, a Federação Académica do Porto e o Futebol Clube da Lapa.

A "gaffe" da cerimónia ocorreu quando o jornalista Germano Silva (o último dos distinguidos, foi involuntariamente esquecido, já Maria Amélia Cupertino de Miranda se preparava para discursar).

O incidente foi torneado e Rui Rio sublinhou, em especial, que esta Câmara não olha, nos actos de homenagem, a simpatias pessoais e políticas.

A autarquia do Porto distinguiu ainda a empresa Emílio de Azevedo Campos, SA, a Academia de Danças e Cantares do Norte de Portugal - Foz do Douro, o poeta Fernando de Oliveira Guimarães e o fotógrafo João Menéres.

Assembleia da República elege hoje representantes no Conselho de Estado

PS indica Almeida Santos, Manuel Alegre e Jorge Coelho, pelo PSD Marques Mendes e Pinto Balsemão

Os deputados elegem hoje os cinco membros propostos pelo PS e PSD que irão integrar o Conselho de Estado em representação da Assembleia da República.

Além do presidente da Assembleia da República, Jaime Gama, que tem por inerência do cargo assento no Conselho de Estado, o Parlamento indica cinco nomes para este órgão: três do PS, por dispor actualmente de maioria absoluta, e dois do PSD, a segunda maior bancada.

Os três nomes propostos pelo PS para membros do Conselho de Estado em representação do Parlamento são Almeida Santos, presidente do partido, Manuel Alegre, vice-presidente da Assembleia da República, e Jorge Coelho, coordenador da Comissão Permanente socialista.

Marques Mendes, líder do PSD, e Francisco Pinto Balsemão, fundador e ex-presidente do partido, são os nomes propostos pelos sociais-democratas.

O Conselho de Estado, órgão político de consulta do Presidente da República, é presidido por Jorge Sampaio e é composto pelo Presidente da Assembleia da República, primeiro-ministro, José Sócrates, presidente do Tribunal Constitucional, juiz conselheiro Artur Maurício, provedor de Justiça, Nascimento Rodrigues, presidentes dos Governos Regionais da Madeira e dos Açores, Alberto João Jardim e Carlos César, e antigos Presidentes da República, Ramalho Eanes e Mário Soares.

Além dos cinco membros a eleger hoje, integram ainda o Conselho de Estado, por designação do Presidente da República, Carlos Carvalhas, José Galvão Telles, Maria de Jesus Serra Lopes, Vítor Constâncio e João Cravinho.

Ribeiro e Castro teme que governo fique refém da "extrema-esquerda"

Novo líder do CDS/PP foi ontem apresentar cumprimentos ao Presidente da República

O líder do CDS/PP, José Ribeiro e Castro, disse ontem recear que o governo maioritário do PS esteja dependente estrategicamente de "forças minoritárias de extrema-esquerda", exemplificando com o referendo ao aborto.

"Parece que o PS não teve maioria absoluta. Tendo definido uma estratégia, depois alterou-a sob pressão de uma minoria e isso é um péssimo indicador para o futuro. Se o governo vai manter uma dependência estratégica em relação a forças minoritárias de extrema-esquerda, isso é muito mau, não só neste caso, mas em tudo o resto", disse o presidente do CDS/PP, à saída de uma audiência com o Presidente da República, Jorge Sampaio.

Para o recém-eleito líder democrata-cristão, o governo socialista revelou "uma fragilidade surpreendente face ao Bloco de Esquerda e PCP" no processo de convocação de um referendo ao aborto, lembrando que o primeiro-ministro disse "várias vezes que não era sua prioridade (a consulta popular sobre aborto) e que o primeiro referendo seria o referendo europeu".

O vencedor do Congresso do CDS/PP do último fim-de-semana, que apresentou cumprimentos a Jorge Sampaio, defendeu ainda que a forma como o executivo e a maioria conduziram este processo tem levado a um "arrefecimento claro do prestígio do governo e por uma certa degradação do clima político". "É essencial que o governo siga a sua linha estratégica e não se distraia com foguetes que vêm da extrema-esquerda. Infelizmente não foi isso que se passou. Isso pode deteriorar um clima de confiança que é indispensável", acrescentou.

De resto, Ribeiro e Castro afirmou ter transmitido ao Chefe de Estado a discordância da nova liderança do CDS/PP "em relação à precipitação do calendário" da consulta popular sobre a interrupção voluntária da gravidez.

Rectificação

Na edição de ontem, o COMÉRCIO referiu-se a Manuel Maio como sendo do Partido Socialista. O predidente da Junta de Freguesia de Ramalde foi eleito pelo CDS-PP. Na mesma notícia, onde se lê "três mil eleitores" deve ler-se "cerca de 33 mil eleitores". Aos visados, as nossas desculpas.

CDU concorre sozinha nas Autárquicas

Jerónimo de Sousa afasta também, definitivamente, hipótese de coligação com socialistas para a Câmara do Porto

O líder do PCP não tem receio dos resultados eleitorais em Outubro / MA/LUSA

O secretário-geral do PCP anunciou ontem que a CDU vai concorrer sozinha às próximas eleições autárquicas e estabeleceu como objectivo em Lisboa ganhar a presidência da câmara. "Não será fácil, mas é um objectivo plenamente justo. A CDU tem um trabalho notável desde 1976 em Lisboa, que admite que tenha um capital de confiança para as próximas eleições", justificou Jerónimo de Sousa, na apresentação do programa eleitoral autárquico, que decorreu na sede do PCP/Lisboa.

"Os propósitos de hegemonia e de desvalorização dos conteúdos de projecto enunciados pelo PS no quadro da avaliação sobre Lisboa são bem elucidativos dos critérios e orientações que presidem aos objectivos do PS para as eleições autárquicas em todo o país e que comprometem por completo quaisquer possibilidades de coligações", criticou o líder o PCP.

PCP e PS não chegaram a acordo para reeditar a coligação de esquerda que tem vigorado em Lisboa desde 1989. De acordo com o PCP, dirigentes locais socialistas têm avançado com a possibilidade de entendimentos com os comunistas em algumas autarquias do país - como o Porto, Sintra, Cascais e Oeiras -, hipótese afastada por Jerónimo de Sousa.

Fixando como objectivo geral para as eleições autárquicas o reforço eleitoral da CDU, o líder comunista atacou o PSD e o PS por retomarem as suas propostas de alteração ao sistema eleitoral para as autarquias. "Propostas que, a concretizarem-se, constituiriam um golpe profundo na legitimação directa das populações, na democraticidade do poder local, nos mecanismos de fiscalização e controlo democrático do poder", afirmou Jerónimo de Sousa.

As críticas aos "executivos camarários monocolores" foram partilhadas pelos representantes dos parceiros de coligação do PCP, José Luís Ferreira, do partido "Os Verdes", e Corregedor da Fonseca, da Intervenção Democrática, presentes na sessão.

A proposta do PS prevê que o presidente da câmara eleito possa escolher o seu executivo camarário, pondo fim à eleição directa dos vereadores. Jerónimo de Sousa defendeu ser "incontestável" que aquelas propostas "são um novo factor de empobrecimento da vida política e de partidarização sectária do poder local", considerando que diminuem o papel da oposição.

"Trabalho, honestidade e competência" é o lema da campanha da CDU para as eleições autárquicas de Outubro, que terá cinco objectivos programáticos: participação das populações na política autárquica, construção de espaços urbanos humanizados e ambientalmente equilibrados, defesa do interesse público da pressão especulativa e particular, valorização cultural e do associativismo e a defesa da gestão pública da água. A CDU candidata-se "ao conjunto dos órgãos municipais e aos maior número de freguesias, prestando particular atenção à presença de jovens e reforço do número de mulheres a eleger", afirmou Deolinda Machado, da comissão coordenadora da CDU..

Presidentes de Junta do PS de Matosinhos voltam à carga com candidatura de Palmira

Paula Esteves

O auto-constituído movimento de presidentes de Junta do PS de Matosinhos, que se uniram em torno da candidatura de Palmira Macedo à Câmara local, divulgou ontem a adesão de mais um autarca socialista, o presidente de Junta de Leça da Palmeira, Pedro Tabuada.

Num comunicado que, à semelhança do anterior é assinado por José Tunes, autarca de Custóias e convicto apoiante de Manuel Seabra, o apoio do presidente da Junta de Leça da Palmeira é valorizado como sendo "apoiante da primeira hora de Narciso Miranda".

A tónica do segundo comunicado, ontem divulgado, é em tudo igual à do primeiro. Face "às insuportáveis divisões internas" (ou seja a conhecida ruptura e clivagem entre Narciso e Manuel Seabra) os autarcas de freguesia socialistas encontram na candidatura da ex-vereadora um factor de coesão e mobilização.

Instado pelo COMÉRCIO a comentar esta posição - secundada num segundo comunicado - José Luís Carneiro, que integra o gabinete nacional de coordenação autárquica, disse simplesmete que o partido não se vai pronunciar, para já, em relação à candidatura a Matosinhos.

O PS quer dilatar no tempo a resolução do problema e a câmara, um dos ex-libris socialistas, tem sido mantida à margem dos encontros de trabalho que têm esmiuçado, uma a uma, todas as autarquias do país.

Sampaio decide até dia 4 de Maio se envia ao TC pergunta do referendo sobre o aborto

O Presidente da República, Jorge Sampaio, tem até dia 4 de Maio para decidir se envia ou não para o Tribunal Constitucional a pergunta do referendo sobre despenalização do aborto publicada ontem em Diário da República.

O prazo de oito dias que é conferido ao Chefe de Estado para este efeito começa a ser contado a partir de hoje. Iniciada a contagem decrescente quanto ao referendo sobre o aborto, de Belém deverão surgir "em breve" novidades a este respeito.

Na semana passada, e depois de ter ouvido os partidos representados no Parlamento sobre a perspectiva de convocar referendos, Jorge Sampaio pediu um entendimento partidário.

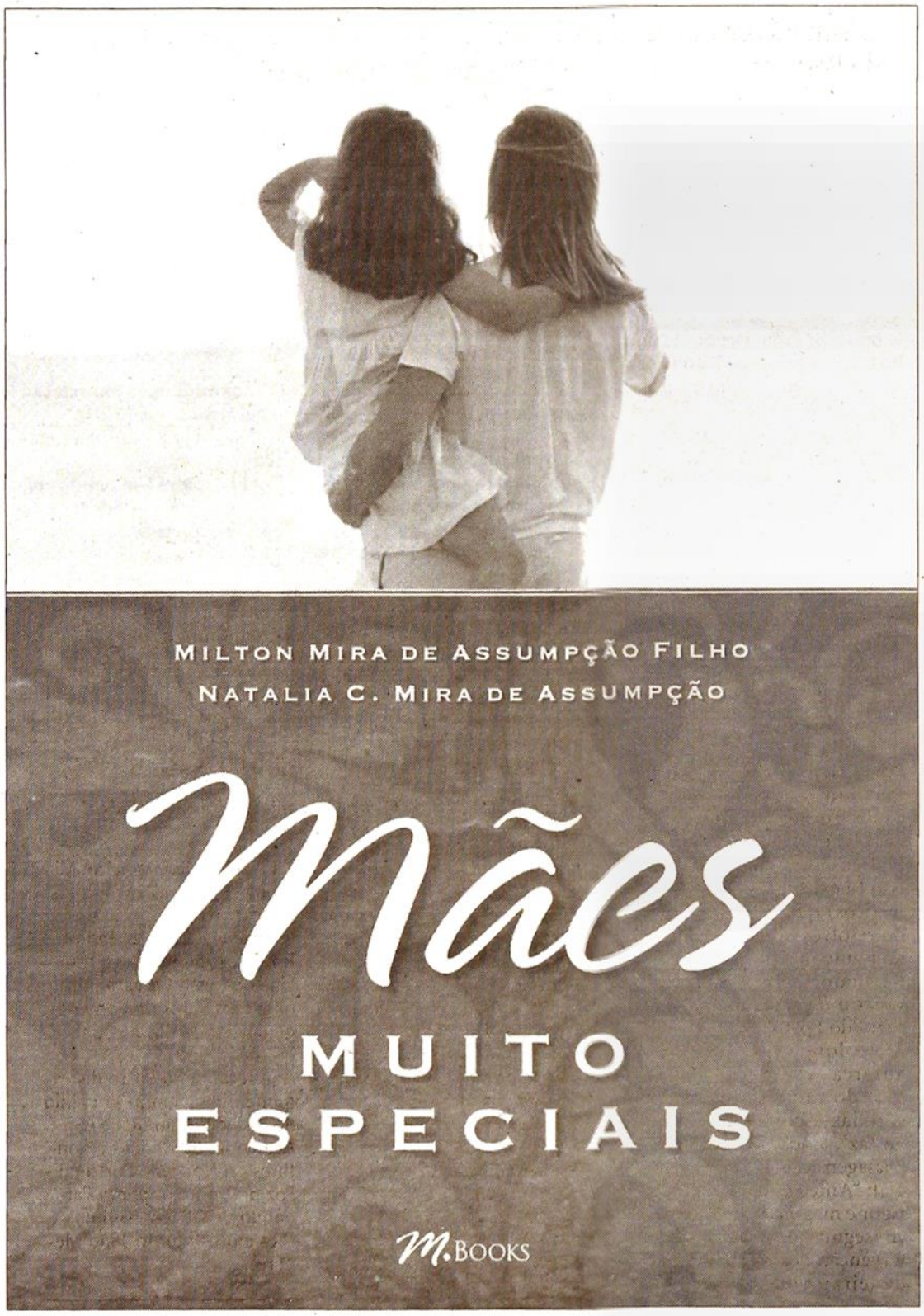

MANUEL OLIVEIRA
Presidente da Câmara Municipal de Ovar e candidato do PS

"A estratégia tem de ser de contenção e redução de despesas"

Manuel Oliveira asssume a sucessão de Armando França, na Câmara de Ovar, mas confessa ao COMÉRCIO ter o seu próprio estilo

Francisco Manuel

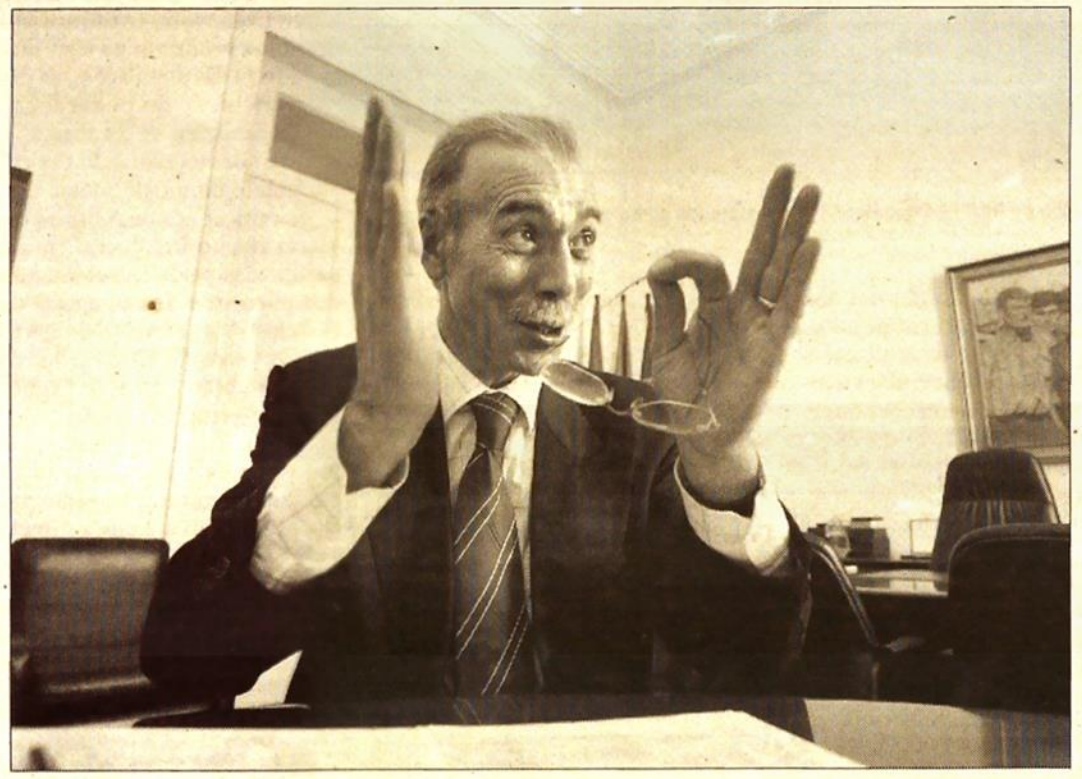

Manuel Oliveira promete uma gestão rigorosa da Câmara de Ovar / *LUME FÉLIX*

Manuel Oliveira foi o primeiro candidato (do PS) à Câmara de Ovar a ser conhecido. Com a partida de Armando França para a Assembleia da República, passou de número dois a presidente da autarquia, mas sublinha que isso tanto pode ser uma vantagem como um "handicap". Diz que a sua posição não é de rotura com a gestão do seu antecessor, mas diferente, garantindo que, neste momento, não governa a pensar em eleições.

- O que leva um professor de filosofia a candidatar-se?

- Nunca tinha pensado num lugar desta natureza, até ser convidado pelo PS para a Assembleia Municipal (AM). Estávamos em 1989. Depois de dois mandatos fui convidado para a Câmara. Nunca houve a preocupação de me impor, ou impor a minha vontade. O poder, só pelo poder, não me seduz.

- Mas logo no início da legislatura afirmou que número dois nunca mais. Isso não é imposição?

- Não. É o corolário normal de um trabalho, até porque tenho alguma distanciação do poder. Tenho uma situação pessoal e profissional que me dá sempre a possibilidade de alternativa. Ou seja, a minha realização não tem de passar forçosamente pela política. Não sou um funcionário da política, não preciso da política para viver. Sempre desempenhei um trabalho autárquico que resultou de um processo eleitoral normal. Nunca tive actividades no Governo. Nunca precisei de contextos políticos para me realizar. Isso dá-me tranquilidade e serenidade.

- A oposição diz, referindo-se em concreto ao seu antecessor, que a Câmara é um trampolim para voos mais altos. Também se aplica a si?

- Não.

- Não se vê em outras funções que não sejam as de autarca?

- Não digo que não me vejo noutras funções. Agora nunca fiz conjecturas, nem cálculos no sentido de fazer qualquer tipo de carreira política. Entendo que as pessoas devem respeitar aquilo que são os compromissos assumidos perante os munícipes.

> *"Nunca precisei de contextos políticos para me realizar"*

- Não admite, caso venha a ser eleito, interromper o seu mandato, para assumir outros cargos?

- É evidente que não. Se assumimos compromissos para as coisas boas e para as menos boas, temos de os respeitar.

- Uma crítica implícita a Armando França?

- Não tenho críticas a ninguém. Tenho apenas a afirmação de uma atitude pessoal.

- A pouco mais de meio ano das eleições autárquicas assumiu a presidência da Câmara. Pode ser uma vantagem em relação aos adversários políticos?

- Não vejo isso numa perspectiva de vantagem.

- Então o que é? Um handicap?

- Não sei. Mas pode ter essa dupla interpretação. O contexto actual das autarquias, e a Câmara de Ovar não foge à regra, é de grandes dificuldades. Sinto que não posso dar resposta à totalidade dos problemas. Tenho uma atitude séria, realista e estou aqui para dar o meu melhor, tendo em conta os recursos disponíveis. Não sei se terei vantagens, ou desvantagens, mas também não é isso que me preocupa. O lugar de vice-presidente era mais resguardado, porque também não tinha um leque tão diversificado de responsabilidades. Se isto é uma vantagem, ou não, logo se verá. Mas, não pode negar que serve sempre para preparar o caminho. Até porque é visível o "corte" com a gestão anterior.

Uma gestão autárquica tem de se ser extremamente objectiva e rigorosa. Apesar do pouco tempo tentei logo fazer uma avaliação dos recursos e começar a reorganizar a actividade autárquica. O que constato é que há escassez de recursos. Houve um aumento de competências das autarquias e que não foram acompanhados dos recursos financeiros. Assumo, por isso, que a estratégia tem de ser de contenção e redução e despesas.

"Não podemos aumentar o endividamento"

- Como está a capacidade de endividamento da Câmara?

- Temos ainda uma margem de capacidade de endividamento. Falo, sobretudo, na dívida de médio e longo prazo, mas tenho de ter presente a dívida de curto prazo. Há também muitos empréstimos a longo prazo. A oposição diz que o futuro da próxima geração está hipotecado, mas não é verdade. Ainda temos uma margem nesse campo. Não podemos aumentar é o endividamento. Por isso, temos de ter uma gestão rigorosa e criteriosa. Temos de ser contidos ao nível da despesa corrente.

- Essa é outra das críticas da oposição. Uma despesa corrente muito "gulosa", com muitas despesas com pessoal.

- Não. É certo que uma boa parte do orçamento é absorvido por despesas com pessoal, mas é preciso não esquecer que falamos de função pública. Todas as pessoas são necessárias, precisam é de ser rentabilizadas. A nossa Câmara, no que diz respeito à despesa corrente, tem feito um esforço para não descurar o rigor. Temos de encontrar alternativas e que passam pelo aumento da receita.

- E questões como o saneamento e o ambiente?

- Há questões que também são de cidadania. Tem de haver preocupação das pessoas em ligar-se ao saneamento onde ele. Onde não há devem assumir a exaustão das fossas. Não há razão para, ao nível da via pública, haver esgotos a céu aberto. Esta questão serve como exemplo de gestão integrada.

- Pode-se concluir que caso venha a ser eleito vai assumir uma rotura com a gestão anterior?

- Não. Não disse que ia assumir uma rotura. Disse que há necessidade de repensar todas estas realidades e redefinir um conjunto de estratégias.

- Quais vão ser as suas prioridades?

- Numa Câmara tudo são prioridades.

"Quero a Câmara gerida de forma rigorosa"

- Neste período é comum assistir-se a inaugurações.

- Não vou por aí. Cada um que faça a interpretação que quiser. Tenho a minha atitude de seriedade e objectivos que defini muito claramente, independentemente de calendarizações eleitorais. Se isso se vira contra mim, ou se é a meu favor, as pessoas o dirão no futuro. Há muitas outras obras que ou estão a ser feitas ou vão sê-lo em breve. Vamos ter 20 fogos de habitação social no Matadouro. Se tivesse uma lógica meramente eleitoral podia aproveitar para fazer muitas obras, que me podiam trazer vantagens, mas não. Quero a Câmara gerida de forma rigorosa.

- Vinte fogos não é muito pouco?

- Tenho outros projectos. Neste momento estamos a trabalhar no seu financiamento. É uma prioridade. Queria ver se ainda este ano arrancava com a habitação social da Praia de Cortegaça. Temos também a situação de Esmoriz, com 122 fogos previstos.

Essa é uma promessa eleitoral com quase uma década e meia.

- Para mim não pode ser promessa eleitoral. Neste momento, está a ser trabalhado e praticamente está conseguido o financiamento do INH (Instituto Nacional da Habitação). Às vezes é preferível definir prioridades menos arrojadas em matéria de habitação social do que pensar numa quantidade enorme de habitações.

SOCIEDADE

Distúrbio mental afecta um em cada três portugueses segundo estudo europeu

Doenças do foro neurológico e psiquiátrico custam anualmente 6,6 milhões de euros

Lusa

Um em cada três portugueses sofre de distúrbios mentais, seja do foro psiquiátrico ou neurológico, o que custa anualmente 6,6 mil milhões de euros em cuidados de saúde, medicamentos e absentismo no trabalho, revela um estudo europeu.

"Os custos dos distúrbios mentais na Europa", apresentado ontem no Parlamento Europeu, em Bruxelas, foi realizado pelo Conselho Europeu das Doenças Cerebrais em 28 países europeus - os 25 comunitários mais a Islândia, Noruega e Suíça - e analisou a prevalência e o impacto económico das chamadas 12 "doenças do cérebro" mais vulgares, baseando-se em estatísticas nacionais.

As doenças analisadas dividem-se em neurocirúrgicas (tumor e traumatismo craniano), neurológicas (epilepsia, enxaqueca, esclerose múltipla, parkinson, apoplexia [derrame]) e psiquiátricas (demência, dependências [de drogas ilícitas ou álcool], distúrbios afectivos [depressões, esgotamentos], ansiedade [pânico, fobias] e distúrbios psicóticos [esquizofrenia]).

Ao nível da prevalência das doenças do foro psiquiátrico ou neurológico, Portugal ocupa o 12ºlugar da lista de 28 países analisados.

Em Portugal, o conjunto das doenças atinge 2,9 milhões de pessoas, com principal incidência nos distúrbios de ansiedade (981 portugueses entre os 18 e os 65 anos), enxaquecas (894 mil), desordens afectivas (528 mil) e dependências (196 mil).

Entre as doenças analisadas que menos afectam os portugueses estão os tumores cerebrais (2.626 pessoas) e a esclerose múltipla (4.873). Quanto aos custos das doenças, o estuda estima que, em 2004, foram gastos em Portugal 6.651 milhões de euros em cuidados hospitalares e ambulatórios, medicamentos, limitação da capacidade de trabalho, absentismo e reformas antecipadas, o que coloca o país em 13/o no "ranking" dos 28.

> São cerca de três milhões os portugueses afectados

O distúrbio que ficou "mais caro" foi o relacionado com os desequilíbrios afectivos (depressões e esgotamentos), na ordem dos 1.738 milhões de euros, seguido da demência (1.083 milhões) e das dependências (881 milhões).

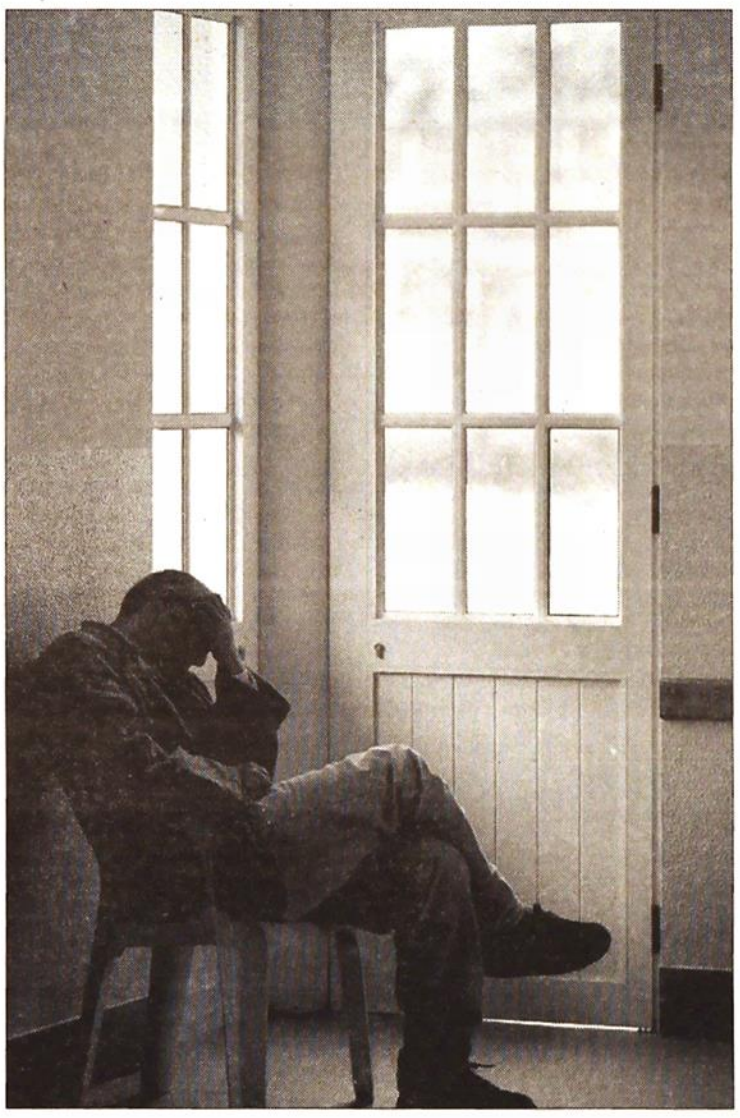

Portugal ocupa o 12º lugar numa lista de 28 países / RICARDO MEIRELES

A maior parte dos gastos em Portugal (2.523 milhões de euros) está ligada às consequências indirectas das doenças (baixas ou reformas antecipadas), seguido dos cuidados de saúde (2.523 milhões) e despesas directas não médicas (1.357), como o apoio domiciliário.

No conjunto dos 28 países estudados, os distúrbios mentais afectam 127 milhões de pessoas (27 por cento da população), estimando- se que os custos atinjam os 386 mil milhões de euros por ano, ou seja, 829 euros por habitante.

Estas doenças representam mais de um terço dos custos de todas as da Europa, pelo que o Conselho Europeu das Doenças Cerebrais, fundado em 2003 para promover a investigação sobre este tipo de distúrbios, considera que o investimento europeu em termos de verbas e investigação é desproporcional aos custos, mais ainda quando comparados com áreas como o cancro ou as doenças cardiovasculares.

Segundo a organização, a investigação nas doenças cerebrais recebe "apenas" oito por cento do orçamento comunitário da investigação, o que representa 0,01 por cento dos custos anuais da doença durante o período de sete anos de duração do programa.

Por isso, o Conselho apela a um maior esforço de investigação e nos cuidados de saúde nesra área, a nível europeu e nacional, bem como o aumento das aulas sobre a especialidade nas escolas de Medicina.

Valentim Loureiro na hora do regresso: "Fui um troféu de caça para a PJ!..."

Tiago Reis

Emocionado e muito crítico. Foi com esta "dupla face" que Valentim Loureiro reassumiu, ontem, as funções na presidência da Liga Portuguesa de Futebol Profissional (LPFP) e da Metro do Porto S.A., um ano depois das mesmas lhe terem sido suspensas pela juíza Ana Cláudia Nogueira, do Tribunal de Instrução Criminal de Gondomar, no âmbito do mega-processo "Apito Dourado".

Porém, foi mesmo a face crítica que mais dominou na intervenção do major durante a conferência de imprensa improvisada no Auditório da LPFP, no Porto, e cujo tom subiu sempre que Valentim Loureiro recordou a "perseguição" de que foi alvo durante os 369 dias "de angústia" que durou a medida de coacção.

"Desde o dia em que fui interrogado, a 23 de Abril do ano passado, que tenho sido vítima de um *show off* e do espectáculo criado pela Polícia Judiciária (PJ) sempre que me abordava. Fui um troféu de caça e isso ainda hoje continua (...) Este é o processo que eles (inspectores da PJ) mais têm gozado", disparou de um sô fôlego um corrosivo Valentim Loureiro que, não se mostrando preocupado por poder "estar a falar demais", lamentou ainda o *timing* do regresso."Em Julho do ano passado, enviei um recurso para a Relação do Porto que ainda não saiu de Gondomar! Por isso só me aborrece que as coisas não tenham corrido de uma forma mais acelerada e que só esteja aqui por uma questão temporal que fez caducar a medida de coacção. Mas a lei é esta..."

"Não fiz nada de grave"

Palavras que deram o mote para um discurso mais emocionado no qual, para além de lembrar "o sofrimento de toda a família", Valentim Loureiro reafirmou a sua inocência. "Tenho a consciência de que não fiz nada de mal", referiu o major, anunciando ainda a intenção de "ajudar a criar um movimento para defender os direitos dos arguidos deste processo". Isto antes de, por entre elogios a todos os que estiveram do seu lado durante este ano, lançar um aviso bem ao seu estilo. "Aos que me querem mal. que aguardem mais algum tempo porque ainda não vai ser desta!"

Valentim acusou os inspectores da PJ de o maltratarem / PEDRO GRANADEIRO

Fátima Felgueiras recorre à Relação de condenação por difamação

A presidente da Câmara de Felgueiras argumenta ter usado "expressões comuns" no combate político e decidiu recorrer

Lusa

A presidente da Câmara de Felgueiras, Fátima Felgueiras, recorreu para a Relação de Guimarães de uma condenação por difamação no Tribunal de Fafe, argumentando ter usado expressões comuns do combate político.

O recurso, subscrito pelo advogado da autarca, Artur Marques, sustenta que esta "apenas usou expressões consentidas pela praxis política".

"A incorporação de juízos de valor nas expressões constantes da entrevista que concedeu a O Comércio do Porto» é uma componente intrínseca ao discurso político e, portanto, não-censurável", sublinha o mesmo documento.

A 4 de Abril, o Tribunal condenou Fátima Felgueiras ao pagamento de 12.500 euros de multa pelo crime de difamação através da imprensa e ainda ao pagamento de 1.250 euros de indemnização ao queixoso, o seu ex-vereador da câmara de Felgueiras, Horácio Costa.

Na entrevista que esteve na base da condenação, a autarca refere-se a Horácio Costa com as expressões "terrorista", "patifaria", "tipo sem escrúpulos", "sem coragem" e "gente sem credibilidade".

Fátima Felgueiras decidiu recorrer à Relação de Guimarães / RICARDO MEIRELES

O jurista sustenta que o próprio Tribunal aceita que "tais expressões fazem parte do léxico consagrado e aceite na disputa política" e que foram proferidas "no contexto dum indesmentível combate político, aliás, exarcebado e ao rubro".

> Fátima Felgueiras e Horácio Costa são ambos arguidos do caso "saco azul"

Diz que o Tribunal considerou "normal" que Fátima Felgueiras tenha reagido ao facto de o queixoso, ter "boicotado" o regular funcionamento do Executivo Municipal - que ficava sem quorum quando faltava.

Entendeu, também, ser "justificada uma chamada de atenção da arguida para esse facto", embora - frisa o acórdão - "noutros termos".

Artur Marques considera que, assim, "está justificada a indignação" que levou Fátima Felgueiras a proferir aqueles termos, e que foi aceite pelo juiz quando concluiu que o ex-vereador "faltou injustificadamente a 12 reuniões ordinárias da Câmara".

Nesses dias "foi visto a passear pela cidade", pelo que Fátima Felgueiras "duvidava da seriedade dos atestados médicos com que justificou parte das suas faltas".

"A arguida estava convicta de que as faltas eram cometidas com o objectivo explícito de impedir o normal funcionamento da Câmara e de esta tomar deliberações sobre os mais diversos assuntos, causando prejuízos ao Município e aos Munícipes", argumenta.

Acrescenta que a sua constituinte tinha "obrigação de reagir contra o boicote ao funcionamento da Câmara, denunciando-o com a mais ampla publicidade e vigor".

Em contraponto à tese da defesa, o Tribunal concluiu que embora tais expressões se possam justificar durante "uma discussão numa reunião de Câmara ou de Assembleia Municipal, já assim não acontece quando se pretende uma indiscriminada divulgação de expressões difamatórias".

Para além do presente julgamento, Fátima Felgueiras e Horácio Costa - ambos arguidos no caso do "saco azul" que deve ser julgado no terceiro trimestre de 2005 mantêm um longo diferendo que se arrasta pelos tribunais e que tem origem nas alegadas declarações à Polícia Judiciária de Horácio Costa sobre o funcionamento do esquema de angariação de fundos para o PS local. Antes da entrevista ao jornal, as relações entre Fátima Felgueiras e Horácio Costa, seu ex-homem de confiança, haviam-se deteriorado na sequência de denúncias anónimas feitas ao Ministério Público e posteriormente investigadas pela PJ de Braga.

Fátima Felgueiras fugiu para o Brasil em Maio de 2003, quando o tribunal ordenou a sua prisão preventiva no âmbito do processo do "saco azul" da câmara, em que é acusada de 23 crimes.

Ministro da saúde suspende protocolo com misericórdias

Lusa

O ministro da Saúde decidiu suspender o protocolo assinado entre o seu antecessor e a União das Misericórdias Portuguesas (UMP) para a cedência de camas destinadas a doentes que não precisam de hospitalização permanente.

Correia de Campos falava na Comissão de Saúde e Toxicodependência da Assembleia da República, onde se encontra pela primeira vez desde que assumiu funções como ministro da Saúde no actual Governo.

O protocolo previa o acolhimento de doentes que necessitam de cuidados hospitalares, mas não permanentes, pelos hospitais de cuidados continuados das Misericórdias, cabendo ao Ministério da Saúde (MS) pagar um valor por cada doente à instituição acolhedora.

Correia de Campos classificou este protocolo como uma opção "completamente errada e que não pode ser sustentada".

"As camas contratualizadas foram negociadas, sendo pagas a 50 por cento, mesmo não estando ocupadas, uma situação de enriquecimento" que o ministro da Saúde considerou "intolerável". Segundo Correia de Campos, "o Ministério não está disposto a manter protocolos que têm pagamentos sem a correspondente prestação de serviços". O ministro da Saúde considerou que o protocolo assinado com a UMP "não se tratou de má fé" do seu antecessor, Luís Filipe Pereira, e da União das Misericórdias Portuguesas, mas de uma "precipitação e necessidade de fazer algum «show off» na comunicação social".

Correia de Campos criticou ainda o facto de o protocolo incluir apenas a oferta de camas: "A pior forma é oferecer camas. As camas não tratam ninguém. Incapacitam. Se oferecermos só camas, oferecemos enxergas onde os doentes vão jazer", disse.

O protocolo foi assinado em Maio do ano passado entre a UMP e o Ministério da Saúde, mas, apesar do seu início estar previsto para Julho de 2004, apenas começou no final do mesmo ano.

No início de Abril, o responsável do Grupo Misericórdias - Saúde, Manuel de Lemos, afirmou que nem todas as 334 camas das misericórdias protocoladas para receber doentes crónicos enviados por hospitais do Serviço Nacional de Saúde (SNS) estavam ocupadas.

O protocolo previa o acolhimento de doentes que necessitam de cuidados hospitalares, mas não permanentes, pelos hospitais de cuidados continuados das misericórdias, cabendo ao Ministério da Saúde (MS) pagar um valor por cada doente à instituição acolhedora.

Governador civil de Évora adverte para "ano difícil" nos incêndios florestais

Lusa

O Governador Civil de Évora, Henrique Troncho, advertiu ontem para a possibilidade de um "ano difícil" em termos de incêndios florestais devido à seca na região, anunciando um conjunto de acções para prevenir a época de fogos.

Em declarações à agência Lusa, no final da apresentação de um exercício para testar os serviços distritais de protecção civil, Henrique Troncho adiantou que vai reunir com todos os autarcas e responsáveis de bombeiros do distrito.

Os encontros, previstos para a primeira quinzena de Maio, pretendem preparar a próxima época e incêndios.

Alertando para a possibilidade de um "ano difícil", devido à situação de seca que há vários meses atinge o Alentejo, o representante distrital do Governo defendeu a necessidade de reforço das acções de prevenção dos incêndios.

Nos últimos anos, o distrito de Évora também tem sido fustigado pelos incêndios, particularmente na zona serrana de Portel.

O exercício teórico hoje apresentado vai decorrer a 03 de Maio com o objectivo de activar os centros municipais de operações de emergência e protecção civil nos concelhos de Mourão, Portel e Reguengos de Monsaraz, localizadas nas margens da Albufeira de Alqueva.

Para o mesmo dia está também programada uma acção de formação sobre a seca e abastecimento de emergência às populações, medidas de prevenção e auto-protecção das vagas de calor e gestão de ansiedade nas operações de combate a incêndios.

"Estas iniciativas procuram contribuir para a qualificação dos agentes de protecção civil aos diferentes níveis de intervenção, visando a minimização do risco para as populações", explicou Henrique Troncho.

Anti-depressivos podem levar crianças e jovens ao suicídio

Lusa

A relação entre os anti- depressivos e o suicídio nas crianças e jovens levou a autoridade europeia do medicamento a recomendar a não utilização daqueles fármacos nesta faixa etária, aviso que está a ser seguido em Portugal.

Segundo uma nota do Instituto Nacional da Farmácia e do Medicamento (Infarmed), um aumento do risco de comportamento suicida em ensaios clínicos com medicamentos anti-depressivos em que participaram crianças e adolescentes levou a Comissão Europeia a solicitar ao Comité de Medicamentos de Uso Humano (CHMP) uma reavaliação dos riscos de suicídio nestes grupos etários.

Esta revisão envolveu duas classes de anti- depressivos: os Inibidores Selectivos da Recaptação da Serotonina (ISRS) e os Inibidores da Recaptação da Serotonina e da Norepinefrina (IRSN).

Em Portugal, estão à venda medicamentos com várias substâncias activas que foram alvo da reavaliação, nomeadamente a citalopram, a duloxetina, a escitalopram, a fluoxetina, a mianserina, a milnacipran, a mirtazapina, a paroxetina, a reboxetina, a sertralina e a venlafaxina. Não existem medicamentos autorizados com a substância activa atomoxetina.

A reavaliação foi finalizada durante uma reunião do CHMP que decorreu na semana passada e aquele organismo concluiu que "o comportamento relacionado com o suicídio (tentativa de suicídio e ideias suicidas) e hostilidade (predominantemente agressividade, comportamento de oposição e cólera) foram observados com maior frequência em ensaios clínicos com crianças e adolescentes que se encontravam a tomar estes anti-depressores, em comparação com os que se encontravam a tomar placebo" (sem qualquer efeito no organismo, apenas para criar a sugestão ao doente de que está a tomar um medicamento).

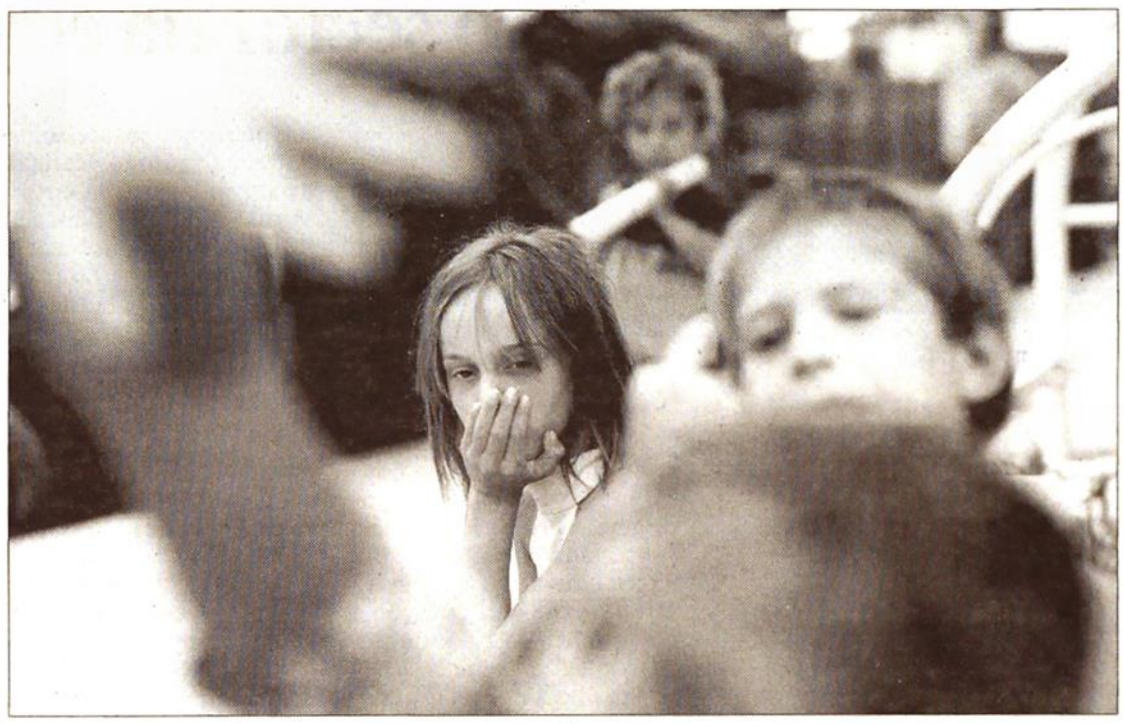

A medicação com anti-depressivos coloca riscos / RICARDO MEIRELES

Perante estes resultados, o CHMP recomendou "a não utilização destes medicamentos em crianças e adolescentes, excepto nas indicações aprovadas neste grupos etários". Tal como outras Agências do Medicamento da União Europeia, o Infarmed alerta os médicos e os pais para a nova informação sobre os riscos associados a estes medicamentos. "Apesar da maioria destes medicamentos estar aprovada no tratamento da depressão e ansiedade em adultos na União Europeia, não estão aprovados no tratamento destas situações em crianças ou adolescentes", prossegue o comunicado do Infarmed.

Alguns destes medicamentos estão autorizados para utilização em pediatria no tratamento de distúrbios obsessivo- compulsivos e um dos medicamentos envolvidos neste processo está aprovado no tratamento do défice de atenção/distúrbio de hiperactividade (atomoxetina).

O CHMP recomenda que, nos casos em que o médico decide prescrever estes medicamentos no tratamento da ansiedade ou depressão, com base na necessidade clínica individual da criança ou adolescente, os doentes sejam Srigorosamente monitorizados em relação ao aparecimento de comportamento suicida, auto-agressividade ou hostilidade, em particular no início do tratamento".

Infarmed aconselha pais a consultar médicos

O Infarmed aconselha os doentes ou os pais "preocupados com a medicação" a consultarem o seu médico assistente para "discutirem outras alternativas terapêuticas e apoio não farmacológico". Um pedopsiquiatra do Hospital Dona Estefânia considerou ontem que a administração de anti- depressivos a jovens e crianças é segura, desde que os doentes sejam acompanhados clinicamente, mas reconheceu os riscos destes fármacos.

O especialista falava à Agência Lusa, na sequência da nota emitida pelo Instituto Nacional da Farmácia e do Medicamento (Infarmed) a recomendar a não prescrição de anti- depressivos a crianças e jovens devido à relação comprovada entre estes fármacos e o suicídio nesta faixa etária.

"Existem riscos em todos os medicamentos", disse à Agência Lusa António Trigueiros, pedopsiquiatra e responsável pela Unidade de Internamento do Departamento de Psiquiatria da Infância e da Adolescência do Hospital Dona Estefânia, em Lisboa.

A recomendação do Infarmed surge após o Comité de Medicamentos de Uso Humano (CHMP) ter reavaliado o potencial de comportamento suicida nas crianças e jovens que consomem duas classes de anti-depressivos: os Inibidores Selectivos da Recaptação da Serotonina (ISRS) e os Inibidores da Recaptação da Serotonina e da Norepinefrina (IRSN), medicamentos que estão à venda em Portugal.

Segundo António Trigueiros, os ISRS e os ISRS vieram substituir outros fármacos - os triciclicos - que "eram mais tóxicos e não eram tão bem tolerados".

O pedopsiquiatra reconhece os "riscos" dos anti- depressivos, mas considera que os medicamentos actuais - que foram alvo da reavaliação - são "mais seguros". A este propósito, o especialista frisou que existem estudos que associam o decréscimo das tentativas de suicídio e suicídios consumados com o aumento do consumo destas substâncias.

No entanto, o médico alerta para a necessidade de um acompanhamento destes doentes, uma vez que "os anti- depressivos não são a panaceia do mundo e, por si só, não resolvem todos os problemas". erante estes resultados, o CHMP recomendou "a não utilização destes medicamentos [anti-depressivos] em crianças e adolescentes, excepto nas indicações aprovadas neste grupos etários".

Villas-Boas acusa comissão de protecção de dificultar adopções

Lusa

O presidente da equipa que acompanha a aplicação da lei da adopção acusou ontem a Comissão de Protecção de Dados de dificultar as adopções, bloqueando a criação de uma base de dados nacional com todas as crianças adoptáveis. Segundo presidente da Comissão de Acompanhamento da Lei da Adopção e director do Refúgio Ascensão, em Faro, a criação de uma base de dados nacional de adopção foi permitida em Agosto de 2003, aquando da saída da lei de adopção, e a lei que a cria deveria ter saído em Novembro passado, através de projecto de Lei do Governo. Contudo, tal não foi possível devido à oposição da Comissão Nacional de Protecção de Dados (CNPD), que se manifestou favorável a que fosse a Assembleia da República a legislar sobre a matéria e levantou questões sobre a constitucionalidade de algumas disposições, nomeadamente o facto de a lista incluir informação sobre a raça e origem étnica das crianças. Villas-Boas assegura ainda que a Segurança Social não procedeu ao levantamento das crianças em condições de adopção a nível nacional, o que deveria ter acontecido até ao fim do ano. De acordo com Luís Villas-Boas, a entrada em funcionamento da base nacional, onde figurariam as mais de 16.000 crianças adoptáveis permitiria que os processos de adopção deixassem de ser regionais "e que, por exemplo, um pai de Bragança adoptasse em Lisboa ou em Coimbra". Após a aprovação da nova Lei da adopção, os 2.900 casais candidatos à adopção estão inscritos em 22 comissões a nível nacional, mas o processo - agora muito mais rápido do que antes - continua a ser regionalizado. Em resposta às acusações de Luís Villas-Boas, fonte da CNPD disse que o parecer acerca da base de dados, com data de Outubro passado, remete à AR a responsabilidade de legislar sobre a matéria, por estarem em causa os direitos, liberdades e garantias.

PJ detém sete jovens por assaltos à mão armada em restaurantes

Lusa

A Polícia Judiciária (PJ) anunciou ontem a detenção de sete jovens suspeitos de assaltos à mão armada em restaurantes de Sintra, Cascais e Oeiras.

De acordo com a PJ, os suspeitos - com idades compreendidas entre 20 e 24 anos - foram detidos sexta-feira e terão praticado cerca de vinte assaltos violentos com arma de fogo, provocando ferimentos entre clientes e funcionários desses estabelecimentos.

Os sete homens são também suspeitos de roubos de viaturas e delitos contra o património, sem recurso a arma de fogo.

A detenção surgiu no seguimento de quatro meses de investigação que permitiram ainda a apreensão de duas caçadeiras com os canos serrados, uma pistola e quatro viaturas recentemente roubadas.

Os detidos foram já presentes às autoridades para interrogatório e vão aguardar julgamento em prisão preventiva.

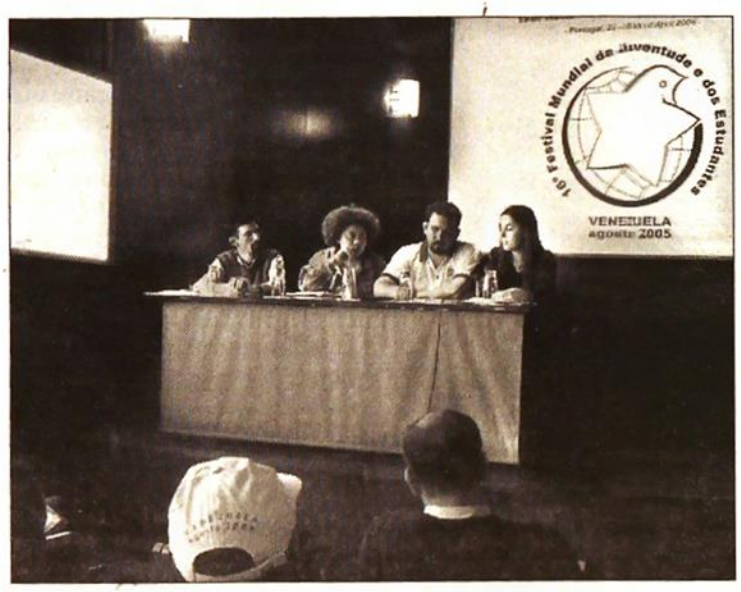

Jovens de várias partes do mundo estiveram ontem no Porto / RUCA GOMES

Porto acolheu reunião do Festival Mundial da Juventude e Estudantes

Festival decorre em Caracas, Venezuela, em Agosto e deverá contar com 25 mil participantes

João Santos

Cerca de 40 dirigentes juvenis e estudantes de vários países do globo estiveram ontem no Porto, no decorrer da terceira e última reunião internacional preparatória do 16º Festival Mundial da Juventude e dos Estudantes, entre os dias 7 e 15 de Agosto, em Caracas, na Venezuela.

A última jornada de um programa de três dias, com arranque em Lisboa e que ontem se alargou ao Porto, a convite da Federação das Associações Juvenis do Distrito do Porto (FAJDP), serviu para ultimar pormenores entre diversos dirigentes de países participantes no Festival Mundial, este ano sob o lema "Pela paz e solidariedade, lutámos contra o imperialismo e a guerra!".

> "Pela Paz e Solidariedade, contra o imperialismo e a guerra" é o lema do Festival

"Foi uma reunião preparatória para o Festival Mundial, que se preve que seja um encontro de jovens de todo o mundo reunidos em debate sobre os problemas da juventude, os direitos humanos, o ambiente e outros temas", afirmou Júlio Almeida da FDAJP.

No decorrer da apresentação do Festival à imprensa, na Casa do Infante, no Porto, Inês Zuber, do Comité Nacional Preparatório, confirmou alguns dos desenvolvimentos da organização no acolhimento da delegação portuguesa que deverá contar com uma centena de jovens.

Por sua vez, Miriam Morales, da Federação Mundial da Juventude Democrática, e David Velasquez, presidente do CNP Venezuela referiram a intensificação dos esforços da organização do evento, que conta acolher cerca de 25 mil jovens de todo o mundo.

Festival contra o fascismo

O Festival Mundial da Juventude e dos Estudantes (www.caracas2005.info) é a iniciativa mais visível da Federação Mundial das Juventudes Democráticas, estrutura criada após a II Guerra Mundial que se propôs a juntar jovens de diferentes nacionalidades e tendências políticas e religiosas contra o fascismo.

Os festivais, segundo a Federação Internacional são um "espaço de movimento estudantil e juvenil que promove a solidariedade, a amizade, o intercâmbio desportivo recreativo (...) entre jovens de todo o mundo contra o imperialismo, o fascimo, o racismo, o sionismo (...), entre outras formas de dominação e exploração".

Até ao presente realizaram-se 15 festivais, o último dos quais, em 2001, em Argel, capital da Argélia na primeira organização realizada num país arábe e africano. A próxima edição, entre 7 e 15 de Agosto, decorre em Caracas, na Venezuela onde são esperadas organizações juvenis e estudantis de cerca de centena e meia de países para um total de 25 mil participantes.

O festivais centram a sua acção na discussão política, em work-shops, concertos, provas desportivas, meetings de solidariedade e espectáculos, entre outras iniciativas. A representação portuguesa deverá contar com delegados de uma trintena de associações juvenis portuguesas.

Federação Nacional de Ensino pede pacto de regime para o sector da educação

Lusa

A Federação Nacional do Ensino e Investigação (FENEI) pediu ontem ao Ministério da Educação um "pacto de regime" negociado entre os partidos que permita estabilizar, por um período mínimo de 10 anos, as políticas para o sector.

Na reunião realizada ontem com a ministra da Educação, Maria de Lurdes Rodrigues, a FENEI sublinhou a "necessidade de criar um pacto educativo que leve à estabilidade da Educação e que ponha fim a constantes alterações". "Tivemos 27 ministros da Educação desde 1974 e é altura de estabilizar. Fala-se da necessidade de criar um entendimento em políticas económicas, mas não nas políticas educativas, que são essenciais para qualificar os nossos recursos humanos", disse à Agência Lusa o presidente da FENEI, Carlos Chagas, no final do encontro. Segundo a Federação, a falta de estabilidade nas políticas de educação não permite a avaliação das reformas concretizadas, já que estas são alteradas sem ter decorrido tempo suficiente para fazer um balanço quanto ao seu sucesso ou insucesso.

Numa reunião realizada na semana passada entre o Ministério da Educação (ME) e a Federação Nacional dos Sindicatos da Educação (FNE), Maria de Lurdes Rodrigues tinha já garantido estabilidade em matéria legislativa, prometendo não avançar com grandes reformas até serem avaliadas as reformas estruturais em curso, nomeadamente no que diz respeito ao concurso de professores.

Criação de escolas profissionais

No encontro de ontem com o ME, a FENEI defendeu também a importância de instituir uma discriminação positiva aos alunos do 1º ciclo com dificuldades de aprendizagem, destacando professores de apoio para os ajudar.

"É fundamental investir no 1º ciclo para que os alunos possam completar esta fase, sabendo verdadeiramente ler, escrever, fazer contas e conhecer a história do país. Foi assim que a Finlândia resolveu os seus problemas educativos", disse Carlos Chagas.

Para a FENEI, é também essencial apostar na criação de escolas profissionais públicas para combater o abandono escolar e aumentar a qualificação dos jovens.

"Cerca de 54 por cento dos jovens que deviam entrar no ensino secundário não o fazem porque abandonam a escola no final do 9º ano. Estes jovens deveriam ir para escolas profissionais que os preparassem para entrar no mercado de trabalho com qualificações", defende o presidente da FENEI.

Segundo Carlos Chagas, a ministra Maria de Lurdes Rodrigues afirmou estar "disponível para desenvolver nas escolas a chamada educação de segunda oportunidade", ou seja, apostar em cursos de formação para jovens que estejam já integrados no mercado de trabalho, sem terem concluído a escolaridade.

Na reunião realizada ontem à tarde, a FENEI defendeu ainda a criação de incentivos para professores com bom desempenho, nomeadamente acelerando a sua progressão na carreira, e a integração dos presidentes de agrupamentos de escolas nos Conselhos Municipais de Educação.

Sindicato dos Professores apresenta "Escola do Futuro" amanhã na Exponor

Lusa

O Sindicato dos Professores da Zona Norte (SPZN) apresenta, a partir de amanhã, na Exponor de Matosinhos, a "Escola do Futuro", um projecto de experimentação de novas fórmulas pedagógicas e tecnológicas para o ensino e aprendizagem.

Em comunicado enviado ontem à Agência Lusa, o SPZN refere que será criado, na Exponor, um espaço de 54 metros quadrados que recria aquilo que poderá ser um escola do futuro, baseada nas novas tecnologias, nomeadamente no uso de computadores portáteis e quadros electrónicos.

"Composta por uma sala de aula e uma biblioteca, a escola funcionará em ambiente wi-fi e bluetooth [comunicação sem fios, por ondas de rádio], sendo alvo de acções de demonstração e realização de aulas, de diversos níveis de ensino", acrescenta.

A "Escola do futuro" perspectiva-se - segundo a fonte - como uma área de experimentação de novas fórmulas pedagógicas e de ferramentas tecnológicas para o ensino e aprendizagem.

Para Maria Arminda Bragança, do SPZN, os sistemas de educação exigem, cada vez mais, laços com os seis princípios do sistema mediático: interactividade, mobilidade, convertibilidade, conectividade, ubiquidade e globalização.

Considerando que a curto prazo nenhuma economia poderá funcionar sem uma infra-estrutura electrónica do século XXI, envolvendo computadores, comunicação de dados e os outros media, a dirigente sindical salientou que este projecto visa "alertar para essa realidade que está mais próxima do que muitos imaginam".

"Os docentes deste novo sistema de ensino deverão dominar as novas tecnologias de informação e deter uma nova cultura de ensino, cada vez menos confinada à sala de aula", afirmou.

Segundo referiu, não se trata de abandonar por completo o suporte papel, mas perceber que o futuro passa pelas novas tecnologias e sensibilizar os professores, desde o pré-escolar até ao secundário, para esse facto.

Na "Escola do Futuro", cada aluno tem um computador portátil, trabalha "sem fios" e, através de um quadro electrónico, está interligado ao professor e a software específico.

A "Escola do Futuro" estará em exposição até domingo, entre as 10:00 e as 20:00.

O ministro Mariano Gago considerou "inconcebível" a dívida de Portugal a organizações científicas internacionais / PAULO FREITAS

Portugal deve 38 milhões de euros a organizações científicas mundiais

Lusa

O ministro da Ciência e Tecnologia, Mariano Gago, revelou ontem que o anterior Governo deixou uma dívida de 38 milhões de euros às organizações científicas internacionais de que Portugal faz parte, uma situação que considerou "inconcebível".

Apesar de garantir que a actual situação não põe em causa a participação portuguesa naquelas organizações, Mariano Gago considerou "inconcebível que não se inscrevam nos orçamentos" as obrigações do Estado.

"Infelizmente nos últimos dois anos houve grandes atrasos no pagamento das contribuições às organizações científicas internacionais, algumas das quais não estavam sequer orçamentadas", afirmou o ministro, à margem da cerimónia de celebração dos 20 anos do acordo de adesão de Portugal à Organização Europeia de Pesquisa Nuclear (CERN).

Segundo Mariano Gago, "o orçamento aprovado em Assembleia da República em Dezembro de 2004, e que se encontra em vigor neste momento, não inclui nada para o pagamento das contribuições aos organismos científicos internacionais".

O governante explicou que o Governo deve "27 milhões de euros de quotas deste ano e 11 milhões de euros não pagos do ano passado".

Um problema que parece ter sido esquecido durante os discursos dos participantes na cerimónia dos 20 anos de adesão de Portugal ao CERN, que decorreu no Palácio das laranjeiras, em Lisboa.

O primeiro acordo feito com a organização, no início da década de 80, permitiu a "colaboração de sete físicos experimentais e 14 físicos teóricos, enquanto hoje são algumas dezenas", lembrou Mariano Gago.

O CERN foi responsável pelo nascimento da World Wide Web (www), projectada em 1990 para permitir que os cientistas tivessem acesso a dados independentemente do local onde estivessem.

Através de uma cronologia, Mariano Gago lembrou alguns dos momentos mais marcantes de Portugal no CERN, desde o tempo em que a "física portuguesa era extremamente frágil e pouco desenvolvida".

Para o ministro da Ciência, a assinatura do protocolo de adesão "previa aquilo que foi essencial para o desenvolvimento da ciência em Portugal", uma vez que durante os primeiros dez anos o país teve uma redução do valor da quota que tinha de ser investida na criação de infra-estruturas científicas.

Acidente na Siderurgia Nacional causa quatro feridos

Quatro operários ficaram feridos no acidente de trabalho ocorrido ontem à tarde nas instalações da Siderurgia Nacional (SN) Longos, em Paio Pires, concelho do Seixal, informou fonte da delegação de Almada da Inspecção-Geral do Trabalho (IGT).

Sem precisar as circunstâncias em que se deu o acidente, a responsável da delegação de Almada da IGT, Ana Maria Vilaverde, disse à Agência Lusa que os quatro acidentados sofreram queimaduras, tendo dois deles recebido alta médica imediata.

Confrontado com estes dados, o comandante dos Bombeiros Voluntários do Seixal, António Matos, afirmou à Lusa que dois feridos graves foram transportados em ambulância para o Hospital Garcia de Orta, em Almada, e que, pelo menos, um terceiro sinistrado, sem gravidade, foi assistido no posto médico da SN Longos.

António Matos afirmara anteriormente à Lusa que dois operários tinham sofrido queimaduras de segundo grau no rosto e nas mãos, devido a um derrame de um líquido tóxico e inflamável não especificado, quando procediam durante a tarde a trabalhos de soldadura nas instalações da SN Longos.

Ana Maria Vilaverde salientou que a inspecção de trabalho esteve ontem à tarde na SN Longos a recolher informações, mas remeteu mais esclarecimentos sobre o sucedido para o inquérito que a IGT vai instaurar para apurar as causas e responsabilidades do acidente.

Parceiros sociais esperam ter acordo para formação profissional em Junho

Lusa

As confederações patronais e as estruturas sindicais esperam conseguir um acordo sobre formação profissional no início de Junho, de preferência com a participação do Governo, segundo foi ontem anunciado pelos próprios parceiros sociais.

No final de uma reunião bilateral realizada em sede de concertação social, o presidente da Confederação dos Agricultores de Portugal (CAP), João Machado, revelou aos representantes da comunicação social presentes que os parceiros sociais vão tentar resolver as divergências e definir propostas concretas até ao dia 12 de Maio. Estas propostas serão, por sua vez, discutidas no próximo encontro, que se encontra agendado para o dia 18 de Maio.

"Estamos a trabalhar para conseguir um acordo sobre formação profissional, de preferência tripartido, no início de Junho", indicou João Machado, que falava aos jornalistas em representação das confederações patronais.

Recorde-se que o Governo marcou a sua primeira reunião de concertação social com os parceiros sociais para o próximo dia 4 de Maio.

Nesse encontro os representantes dos patrões e dos trabalhadores vão colocar ao Governo a questão da formação profissional, entre outras, e ver se o executivo de José Sócrates está disponível para a assinatura de um acordo tripartido nesta área.

O presidente da Confederação dos Agricultores de Portugal deixou claro, no entanto, que um possível acordo sobre formação profissional "não está condicionado à participação do Governo, embora ela seja desejável".

"Preferimos um acordo tripartido, porque teria um âmbito mais alargado, mas, se for necessário, optaremos por um acordo mais restritivo. Neste caso o acordo será feito mais cedo e sem desaproveitar o trabalho que já fizemos", esclareceu João Machado.

Ainda de acordo com aquele responsável da CAP, se o Governo estiver disponível para esta matéria poderá debatê-la com os parceiros sociais ao longo do próximo mês de Maio.

As duas centrais sindicais salientaram, por sua vez, a importância da participação do Governo num possível acordo sobre formação profissional e rejeitaram uma primeira proposta patronal apresentada na reunião, que consideraram muito genérica.

ESCOLA DE MODELISMO
TÊXTIL • MALHAS • TECIDOS
Estão abertas as inscrições
para o ano lectivo 2004/2005
da Escola de Modelismo
ELVIRA FIGUEIREDO.
Inscrições Limitadas.
Qt.ª da Formiga
Edf. Panorâmico II, Loja 17
4750 Arcozelo BCL
Tel. 253815863 • 938581044

ECONOMIA

Comissão lança amanhã investigação às importações de têxteis chineses

Pequim adverte União Europeia sobre limitação de exportações de produtos têxteis

Portugal estuda apresentação de pedido para limitar importação de produtos daquele país

Lusa

A Comissão Europeia vai lançar amanhã o processo de investigação sobre as importações de certas categorias de têxteis chineses, que aumentaram significativamente desde o fim de regime de quotas a 1 de Janeiro, segundo uma porta-voz do executivo comunitário.

O processo será lançado amanhã e a decisão "será publicada no Diário oficial da União Europeia sexta-feira", precisou a porta-voz Claude Veron-Reville.

Esta investigação constitui o primeiro passo para a implementação das medidas de salvaguarda sobre nove categorias de produtos para as quais o aumento das exportações chinesas para a União Europeia atingiu níveis de alerta.

Em função do procedimento seguido por Bruxelas, a decisão de desencadear as medidas de salvaguarda contra as importações chinesas poderá não concretizar-se antes de cinco meses, ou seja, no final de Setembro.

O lançamento da investigação pela Comissão abre um período de 60 dias durante os quais terão lugar consultas informais entre Bruxelas e Pequim para tentar encontrar uma solução.

No final deste período, a China poderá também adoptar medidas de auto-restrição.

Bruxelas espera, aliás, tais restrições voluntárias de Pequim.

No decorrer de uma breve escala em Hong Kong, o comissário Peter Mandelson voltou ontem a convidar a China a "examinar as medidas sobre o têxtil que já implementou" e a ver "se é possível fazer mais neste sector".

Domingo à noite no Luxemburgo, no decorrer de uma reunião informal dos ministros do Comércio da UE, treze dos 25 membros, sob a conduta da França, Itália e Portugal, tinham pedido ao comissário que ande mais depressa.

Bruxelas lembrara então que precisava de um pedido formal dos Estados membros para examinar um procedimento de urgência permitindo acelerar o recurso às cláusulas de salvaguarda.

Este pedido formal seguiu entretanto sob a forma de uma curta carta dos ministros da Indústria francês Patrick Devedjian e do Comércio exterior François Loos, que a Comissão Europeia recebeu e "está a analisar", indicou a porta-voz Veron-Reville.

O corte nas exportações têxteis chinesas para a Europa é do interesse da China, que assim evitará medidas de retaliação, afirmou em Hong Kong Peter Mandelson.

A guerra entre a Europa e a China, no que diz respeito aos têxteis, está a subir de tom / SHAN HAIJING/EPA

China alerta para degradação das relações comerciais

A China advertiu, entretanto, a União Europeia para os riscos de degradação das relações comerciais bilaterais se a UE tomar medidas para limitar as exportações de têxteis chineses.

"Esperamos que UE esteja consciente do impacto negativo que esta decisão teria", alerta o porta-voz do Ministério do Comércio, Chong Quan, num comunicado colocado no sítio daquele departamento governamental chinês.

"Esperamos que a UE se abstenha de influenciar o comércio bilateral através de medidas unilaterais", acrescenta Ching.

Na segunda-feira à noite a China já tinha reagido à vontade europeia de limitar as exportações chinesas de produtos têxteis, atribuindo os elevados aumentos registados à falta de preparação de alguns países face à liberalização do comércio mundial.

Quanto ao Governo português, o Executivo ainda está a estudar se apresenta, como a França, um pedido formal à Comissão Europeia para que acelere o procedimento de investigação às importações têxteis chinesas, afirmou ontem o ministro da Economia.

Manuel Pinho explicou, em conferência de imprensa, que o pedido formal apresentado por Paris traduz "o espírito e a letra" do que é defendido pelo grupo de 13 países da União Europeia (UE) que pretende acelerar a limitação das importações de têxteis da China.

"A carta da França [a pedir formalmente a abertura do procedimento] foi enviada em seu nome, mas reflecte a opinião do restante grupo", afirmou Manuel Pinho, esclarecendo que, por isso, não é necessário que Portugal apresente também um pedido formal.

"Não estou certo de que seja necessário uma carta igual à enviada por França, pois essa corresponde ao espírito e à letra do que estamos a defender", disse.

ATP satisfeita com decisão da União Europeia

A Associação Têxtil e Vestuário de Portugal (ATP) congratulou-se ontem com o início dos procedimentos pela União Europeia para instauração das cláusulas de salvaguarda face ao exponencial aumento das exportações chinesas e queda abrupta dos preços de referência. "Embora não se trate ainda da aplicação de medidas de salvaguarda, pois há ainda um longo processo burocrático a executar, a simples abertura de um inquérito às importações têxteis da China vai obrigar este país a exercer uma maior auto-regulação e um efectivo controlo interno das suas exportações", afirma em comunicado.

Infineon com prejuízos de 114 milhões de euros no segundo trimestre fiscal de 2005

A multinacional fabricante de semicondutores Infineon, participada pelo grupo Siemens, registou prejuízos de 114 milhões de euros no segundo trimestre do ano fiscal de 2005 (Janeiro a Março), anunciou ontem a empresa.

Em igual período do ano passado a Infineon tinha apresentado lucros de 39 milhões de euros.

Em comunicado, a Infineon indica que a facturação caiu 3,9 por cento no segundo trimestre fiscal face ao mesmo período do ano anterior, para 1.606 milhões de euros.

O EBIT (resultados antes de impostos e juros) foi negativo em 117 milhões de euros, que compara com 71 milhões de euros positivos no segundo trimestre fiscal de 2004.

No primeiro semestre fiscal (1 de Outubro de 2004 a 31 de Março de 2005), a Infineon obteve um lucro de 28 milhões de euros (menos 61,6 por cento do que em igual período de um ano antes) e as vendas atingiram 3,42 mil milhões de euros, um aumento de 4,0 por cento.

A Infineon explica a redução de volume de negócios e resultados no segundo trimestre fiscal principalmente por uma redução das vendas no segmento comunicações, devido a uma queda sazonal mais forte do que a habitual na procura de telemóveis, e a uma forte redução dos preços das memórias informáticas.

Wolfgang Ziebart, presidente executivo da Infineon, citado no comunicado, afirma que a empresa concentrou os seus esforços na optimização do negócio, na simplificação da organização para criar estruturas mais leves e com processos de decisão mais rápidos e na reestruturação de áreas de negócio não rentáveis.

Governo dá mais três semanas à CP para negociar com a Bombardier

Prorrogação de prazo é dada "a título excepcional", por motivos "relacionados com procedimentos internos da Bombardier"

Lusa

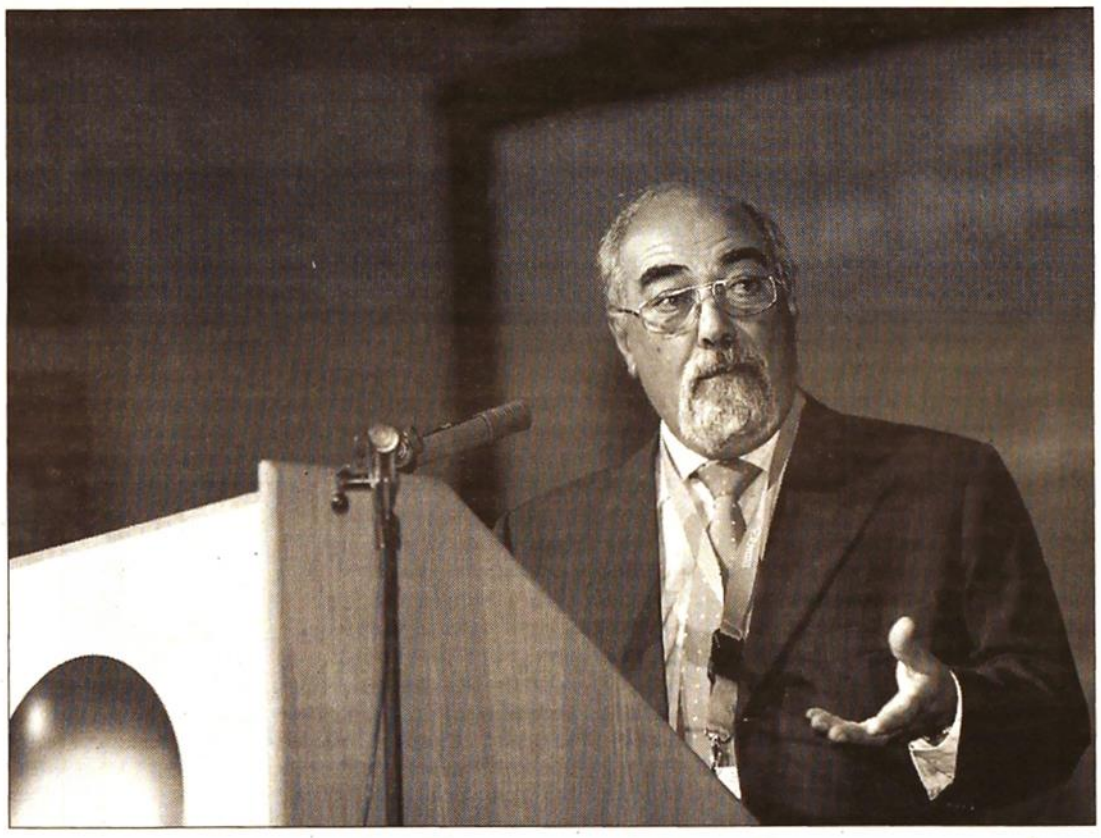

O ministro das Obras Públicas alargou, "a título excepcional", o prazo para a CP negociar com a Bombardier / DR

O Governo vai dar mais três semanas à CP para negociar com a Bombardier uma solução que permita manter a capacidade produtiva da fábrica da Amadora, anunciou ontem o Ministério das Obras Públicas, Transportes e Comunicações.

No dia 23 de Março, o Governo tinha dado um mês à CP para apresentar uma proposta à Bombardier, tendo a CP apresentado um ponto da situação no sábado, 23 de Abril, explica o comunicado.

"No entanto, por motivos relacionados com procedimentos internos da Bombardier, as negociações ainda não estão concluídas", apesar da CP "considerar que existem indícios consistentes de poder vir a fechar negociações com a Bombardier de uma forma vantajosa para a empresa portuguesa, propondo-se concluir negociações nas próximas semanas", adianta.

"Assim, o Ministério das Obras Públicas, Transportes e Comunicações concordou, a título excepcional, em prorrogar o prazo de apresentação do plano de reestruturação dos serviços de manutenção de material circulante ferroviário por mais três semanas, ou seja, até ao dia 16 de Maio", explica.

Além das negociações com a Bombardier, o Governo pediu à CP para elaborar um plano de reestruturação dos serviços de manutenção de material circulante ferroviário que não tivesse em conta as instalações da Amadora.

Relativamente a esta alternativa, "a CP apresentou já o seu plano de reestruturação, o qual se encontra em fase de apreciação no Ministério", explica o comunicado, sem avançar detalhes.

> "A CP apresentou já o seu plano de reestruturação, o qual se encontra em fase de apreciação"

Universidade do Porto desenvolve travões de avião mais seguros, leves e amigos do ambiente

Instituto de Engenharia Mecânica e Gestão Industrial da UP integra consórcio europeu

O orçamento global é de 6 milhões de euros e a tecnologia estará no mercado dentro de 20 anos

Ana Isabel Pereira

O Instituto de Engenharia Mecânica e Gestão Industrial (INEGI) da Universidade do Porto (UP) integra um consórcio europeu que está a desenvolver um novo sistema de travões para os aviões do futuro. Maior segurança, redução de peso e dos impactos ambientais, são algumas das vantagens do novo sistema, que só será aplicado à aeronáutica "daqui a 15 ou 20 anos", conforme disse ao COMÉRCIO Silva Gomes.

A nova tecnologia, que desenvolve o Actuador Piezoeléctrico para Travões, "vai reduzir em 50 por cento o peso do sistema actual e consumir apenas 20 por cento da energia que é necessária hoje em dia", informou o investigador do INEGI e coordenador para a área da aeronáutica da Faculdade de Engenharia da UP.

Mas o que é, afinal, um actuador piezoeléctrico e em que difere dos sistemas actuais? Actualmente, a indústria aeronáutica está a desenvolver uma nova gama de travões que recorre à tecnologia electromagnética, substituindo o tradicional sistema hidráulico. Este utiliza fluidos, que exercem uma pressão sobre os discos dos travões obrigando à imobilização do veículo, e também é utilizado nos automóveis. O sistema electromagnético, explica Silva Gomes, "é uma evolução do hidráulico, dispensa os fluidos e transforma uma corrente eléctrica em força mecânica". Finalmente, o sistema desenvolvido pelo INEGI e pelos parceiros europeus, o actuador piezoeléctrico, utiliza placas de cristal piezoeléctrico que, ao serem percorridas por corrente eléctrica, se expandem e pressionam os discos dos travões bloqueando as rodas dos aviões.

A mudança é vista com bons olhos no sector porque, para além da redução de peso e dos danos ambientais, permite cortar nos custos de manutenção. O sistema "é mais fiável" e reduz "os impactos ambientais que resultam do uso de óleos e outros materiais pouco amigos da natureza", confirma o investigador.

O orçamento do projecto é de seis milhões de euros, financiado "a meias" pela Comissão Europeia, através do sexto programa-quadro da área prioritária da aeronáutica, e pelos parceiros. Na parte que cabe ao consórico, o INEGI entra com 750 mil euros.

A tecnologia levará o seu tempo a chegar ao mercado porque, explica Silva Gomes, "em aeronáutica, as exigências de segurança são maiores que em qualquer outra área".

"Antes de ser implementado, "o produto tem que ser testado até à exaustão" pelos diferentes parceiros, continua. O consórcio é liderado pela empresa francesa SAGEM e integra ainda a Airbus (Reino Unido), a Messier-Bugatti (França), a Universidade de Paderborn (Alemanha), a Skoda (República Checa), a IMMG (Grécia), a Samtech (Bélgica), a Noliac (Dinamarca), a Bam (Alemanha) e a A. Brito, uma empresa portuguesa do sector das engrenagens.

AutoEuropa celebra dez anos com introdução de novo VW

A AutoEuropa de Palmela, o maior investimento estrangeiro já realizado em Portugal, no montante de 1.970 milhões de euros, completou ontem 10 anos e prepara-se para produzir o novo modelo Cabrio da Volkswagen.

A Volkswagen irá produzir em Portugal a partir de 2006 o novo modelo Cabrio da Volkswagen, implicando um investimento da ordem dos 600 milhões de euros na fábrica de Palmela e que deverá permitir que o maior construtor europeu fique em Portugal por mais 20 anos, pelo menos.

Inaugurada oficialmente fez ontem dez anos, a maior fábrica de automóveis existente em Portugal comemorou no primeiro semestre de 2003 o primeiro milhão de monovolumes produzidos em Palmela.

A AutoEuropa tem contribuído com uma percentagem que nalguns anos se aproximou de 2 por cento para o Produto Interno Bruto (PIB) português, vende para o estrangeiro cerca de 99 por cento do que produz e contribui com cerca de 8 por cento para as exportações portuguesas, depois de já ter representado 11/12 por cento entre 1996 e 2001.

A percentagem de incorporação nacional é de cerca de 50 por cento.

A primeira pedra da nova unidade industrial de Palmela foi lançada em 3 de Dezembro de 1991 e a fábrica foi inaugurada oficialmente em 26 de Abril de 1995.

O projecto previa cerca de cinco mil postos de trabalho e 177 mil unidades produzidas anualmente antes do final da década de noventa mas a procura no mercado de monovolumes evoluiu de forma diferente das previsões.

O maior investimento estrangeiro realizado em Portugal ascendeu a 395 milhões de contos, recebendo incentivos de 89 milhões.

A previsão inicial de investimento excedia os 450 milhões de contos mas uma quebra no preço de equipamentos e reduções de outros custos permitiram concretizar o projecto inicial com uma poupança de quase 60 milhões de contos.

Após cerca de dois anos de negociações entre Portugal e os dois construtores automóveis, liderados pela Ford, em Novembro de 1990 foi confirmado oficialmente que a nova fábrica Ford/Volkswagen se localizaria em Portugal.

As negociações a nível técnico encerraram-se em Março do ano seguinte, a 15 de Julho foi assinado formalmente o acordo de investimento e a 3 de Dezembro de 1991 o então primeiro-ministro, Cavaco Silva, presidia à cerimónia formal de lançamento da primeira pedra em Palmela.

BOLSA DE VALORES DE LISBOA E PORTO

COMENTÁRIO DO DIA. A bolsa portuguesa fechou ontem a cair 1,12 por cento, para 7729,69 pontos, penalizada pela negociação de quatro títulos em ex-dividendos e pelo recuo da PT e BCP. Toda a Europa encerrou em baixa, num dia em que os resultados abaixo do esperado da Infinenon e da Merck deterioraram a confiança dos investidores. As variações oscilaram entre a queda de 1,12 por cento do PSI-20 e a variação nula do CAC. Em Portugal, a sessão ficou marcada pela entrada em negociação sem direito a dividendo de quatro títulos (EDP, Jerónimo Martins, Corticeira Amorim e Cofina), com o PSI-20 a sair penalizado por esse facto, dado que não ajusta. As maiores quedas do PSI-20 pertenceram à Reditus e à Sonaecom, com recuos de 1,75 e 1,03 por cento, respectivamente. Depois do fecho do mercado, a Impresa e a Brisa apresentaram resultados.

MAIORES SUBIDAS

LISGRÁFICA > Fecho anterior 1,83
Fecho de ontem 2,23 Variação (%) 21,86
SALVADOR CAE. > Fecho anterior 3,83
Fecho de ontem 3,98 Variação (%) 3,92
VAA-SGPS > Fecho anterior 0,34
Fecho de ontem 0,35 Variação (%) 2,94
PARAREDE > Fecho anterior 0,36
Fecho de ontem 0,37 Variação (%) 2,78
SEMAPA > Fecho anterior 4,67
Fecho de ontem 4,79 Variação (%) 2,57

MAIORES DESCIDAS

OREY ANTUNES > Fecho anterior 4,87
Fecho de ontem 4,74 Variação (%) -2,67
REDITUS > Fecho anterior 4,00
Fecho de ontem 3,93 Variação (%) -1,75
SUMOLIS > Fecho anterior 1,53
Fecho de ontem 1,51 Variação (%) -1,31
SACYR VALLEH > Fecho anterior 13,30
Fecho de ontem 13,15 Variação (%) -1,13
SANTANDER > Fecho anterior 9,16
Fecho de ontem 9,06 Variação (%) -1,09

BOLSA LISBOA (ACÇÕES OFICIAL)

EMPRESA	ANTERIOR	ÚLTIMO	VARIAÇÃO%
ALTRI SGPS	1,14	1,14	
BANCO BPI	3,17	3,19	0,63
BANIF SGPS	7,90	8,06	2,03
BCP NOM.	2,15	2,13	-0,93
BES NOM	13,02	13,10	0,61
BRISA NOM.	6,35	6,35	
BRISA PRIV	6,13	6,18	0,82
CIMPOR	4,35	4,34	-0,23
CIN CORP.IND	5,50	5,50	
CIRES	1,41	1,41	
COFINA SGPS	3,32	3,36	1,20
COMPTA EQUIP	1,96	1,94	-1,02
CORT AMORIM	1,10	1,12	1,82
EDP	2,11	2,10	-0,47
EFACEC	2,32	2,31	-0,43
ESFINANCIAL	21,00	21,00	
ESTORIL SOLN	9,23	9,23	
ESTORIL SOLP	8,45	8,45	
FC PORTO	2,55	2,57	0,78
FINIBANCO	1,22	1,22	
FISIPE	1,25	1,25	
GESCARTAO	11,00	10,98	-0,18
IBERSOL SGPS	5,27	5,27	
IM.GRAO PARA	5,40	5,42	0,37
IMPRESA	5,40	5,47	1,30
INAPA	2,60	2,60	
J.MARTINS	11,89	12,06	1,43
LISGRAFICA	1,83	2,23	21,86
MEDIA CAPITA	5,25	5,27	0,38
MODELO CONT	1,59	1,58	-0,63
MOTA ENGIL	2,55	2,53	-0,78
NOVABASE	6,15	6,15	
OREY ANTUNES	4,87	4,74	-2,67
PAPEL FERNAN	3,78	3,78	
PARAREDE	0,36	0,37	2,78
PORTUCEL	1,45	1,45	
PT MULTIMEDI	18,70	18,52	-0,96
PT TELECOM	8,98	8,89	-1,00
REDITUS	4,00	3,93	-1,75
SACYR VALLEH	13,30	13,15	-1,13
SAG GEST	1,30	1,29	-0,77
SALVADOR CAE	3,83	3,98	3,92
SANTANDER	9,16	9,06	-1,09
SEMAPA	4,67	4,79	2,57
SOARES COSTA	1,73	1,73	
SONAE IND	5,12	5,17	0,98
SONAE SGPS	1,24	1,24	
SONAE.COM	3,90	3,86	-1,03
SPORTING	3,04	3,02	-0,66
SUMOLIS	1,53	1,51	-1,31
T.DUARTE	1,13	1,13	
TERTIR ESC.	2,70	2,69	-0,37
VAA,SGPS	0,34	0,35	2,94
VAA-FUSÇO	0,34	0,34	

TAXAS DE JURO

PRAZO	EURIBOR	LISBOR
Overnight	2,060	2,084
1 semana	2,080	2,094
2 semanas	2,080	2,096
1 mês	2,080	2,102
2 meses	2,110	2,114
3 meses	2,120	2,130
6 meses	2,150	2,160
1 ano	2,230	2,226

FUNDOS DE INVESTIMENTO, 26 DE ABRIL DE 2005

DESIG. ABREV	VAL. EURO.
ACÇÕES GLO	4,12
AF AC EURO	39,87
AF ACÇÕES	12,47
AF AMERICA	2,51
AF CPRAZO	7,32
AF DINÂMIC	5,15
AF E FIN	4,10
AF EQUILIB	4,79
AF EU UTI	4,79
AF EUROCART	9,75
AF INV A A	3,68
AF INV A E	3,59
AF INV ACCOE	2,20
AF INV AP	2,74
AF INV OBR	5,84
AF INV TF	6,43
AF JAPÃO	3,07
AF M EMERGEN	5,01
AF MULTINV	7,43
AF OBRIG	6,62
AF OBRIG R	14,11
AF OBRIGAÇ	5,92
AF PORTFOLIO	8,54
AF PPA	20,03
AF PPR/E	5,45
AF PRUDENTE	5,58
AF RENDIMIEN	4,99
AF T FIXA	10,28
AF TESOURA	5,16
ALVES RIBE	5,95
AR MEPORTU	65,04
Alves Ribe	30,68
BAN E AC	2,21
BAN E R ME	5,00
BAN EST AG	2,74
BAN EST CO	5,02
BAN EST EQ	4,05
BAN OBRIG.	5,02
BANIF ACCO	4,54
BANIF E OB	6,33
BANIF E TE	6,60
BANIF EURO R	
BANIF GEST+O	5,15
BANIFUNDO PP	5,82
BARC FPR/E	11,48
BARC GL MO	10,64
BBVA B EUR	2,35
BBVA CASH	8,88
BBVA DISP	8,39
BBVA LIQUIDE	5,10
BBVA MIXTO	4,76
BBVA MULTI	4,33
BBVA PPA	5,23
BBVA TAXA VA	5,12
BBVA TX.FI	7,96
BCL CP	10,59
BCL FPA	14,99
BCL FPR/E	12,49
BCL GLOBCO	7,02
BCL PRACPT	12,19
BCL PRETES	9,03
BCL PROBPT	8,93
BCL REND	11,69
BCP GT	5,78
BIC PPR	13,33
BIC TFTES	6,40
BIG CREC G	5,13
BIG EU CA	5,51
BIG MOD	11,26
BIG SEC	5,64
BIG VALOR	9,60
BNC - OPORTU	10,19
BNC AC	3,08
BNC ETF	5,89
BNC G.25	5,12
BNC G.50	4,19
BNC G.75	3,46
BNC PPA	5,51
BNC REND	8,08
BNC TESOURAR	5,01
BNC VALOR	3,44
BPI	0,96
BPI ACCOES	18,37
BPI AMERIC	4,84
BPI BONDS	6,61
BPI BRASIL	4,10
BPI EUROPA	9,83
BPI EUROTX	10,93
BPI FIN	4,43
BPI GLOBAL	6,99
BPI LIQ	6,36
BPI O A RE	7,00
BPI PORTUG	11,78
BPI POUPAC	13,68
BPI REESTR	5,13
BPI REF IN	12,76
BPI REFORM	12,93
BPI RENDA TR	5,00
BPI T VAR	7,41
BPI TESO	6,69
BPI TX FIX	5,56
BPI TX VAR	5,57
BPI UNIV.	5,01
BPI VIDA T	4,17
BPI VIDA T	5,52
BPI VIDA T	5,55
BPN ACÇÕES	5,16
BPN OPTIM	5,72
BPN RENDA ME	5,00
BPN SEG	5,79
BPN TESOURAR	5,28
BPN VAL	5,88

DESIG. ABREV	VAL. EURO.
C-MBIO INVES	5,05
CAIXA MULT	5,35
CAIXAGEST	2,69
CAIXAGEST	3,00
CAIXAGEST	3,30
CAIXAGEST	2,53
CAIXAGEST	10,94
CAIXAGEST MA	5,62
CAIXAGEST MA	5,31
CAIXAGEST PP	14,82
CAIXAGEST PR	5,19
CAIXAGEST PR	5,22
CAIXAGEST SE	5,26
CARTEIRA ALT	5,12
CG G EUROO	6,20
CG GEUROAC	3,13
CG GINTERO	4,60
CG GLUSOAC	4,10
CG GMON	5,74
CX MAXIV	4,24
CXG A. EUR	7,83
CXG AC PT	16,13
CXG CPRAZO	9,52
CXG INV	6,12
CXG INV 2	5,75
CXG MOEDA	6,76
CXG OB. EU	8,92
CXG PPAVFI	8,51
CXG REND	4,99
CXG RMENS	4,99
CXG TES	10,14
E S A GLOB	6,75
E S AC AME	7,45
E.F. BA SE	21,23
E.F. TEL C	7,54
E.F.ACÇÕES	21,16
E.F.CÍCLIC	21,90
E.S. FIX I	4,79
E.S. LIQ.	7,08
E.S. MERC	4,13
E.S. OPCAO C	5,25
E.S. OPCAO D	4,04
E.S. PORTF	5,05
E.S. TOP R	5,41
E.S.CAPITALI	5,10
E.S.ESTRATEG	5,07
E.S.PORT I	5,19
ES A EUROP	9,59
ES CAPITAL	9,09
ES CPFTES	105,32
ES MON F T	6,17
ES OBRIEUR	9,55
ES OGLOBAL	9,11
ES POR ACC	5,38
ES POUPAC	12,17
ES RENDTRI	4,98
ES RENMENS	4,97
ES TESFTES	7,05
ESOPMOD	4,75
ESPÍRITO S	10,29
ESPORTF FF	5,64
ESPÍRITO S	9,55
ESPÍRITO S	7,02
EST MOD FF	5,51
EUR CAP 20	50,20
EURO C.2004	50,15
EUROSUL	21,00
F MERC MON	5,46
F.T.SNOVOF	10,22
FF AF M ALFA	6,97
FF AF M BETA	6,90
FF AF M DELT	6,83
FINI B C	3,87
FINI S C	2,95
FINIB MEMR	9,72
FINICAP	5,64
FINIGLOB	6,34
FINIRENDM	5,12
FUNDO GARANT	5,05
GEST ACTFF	5,99
M AC EUR	42,93
M. GEST.DI	32,72
M. GEST.EQ	42,72
M. GEST.PR	46,90
MERCADOS E	5,45
MG AC EU	32,97
MG ACCOES	91,42
MG MONET	61,51
MG OBR AGR	52,93
MG OBRIG	80,00
MG REND M	49,90
MG TES	79,76
MG TF	62,98
MILLENNIUM G	47,61
MILLENNIUM R	50,65
MULTI CURTO	5,12
MULTIBOND PR	5,29
MULTIEQUIL-B	4,98
MULTIGLOBA	5,16
MULTINV	5,51
MULTIPROTECA	5,01
MUNDINVEST-F	5,02
NOV ECON 2	19,57
NOVO FOBR	10,79
OBRIG 7	5,83
POS GES GL	53,86
POST ACC	9,10
POST CAP	13,21
POST REND	5,00
POST TES	9,05
POUPANÇA PRE	5,33
PPA FINIBANC	7,98

DESIG. ABREV	VAL. EURO.
PRESTI 201	4,56
PRESTI 202	4,25
PRESTI2035	3,92
RAIZ CONSE	4,99
RAIZ EUR	3,73
RAIZ GLOB	4,44
RAIZ POUP	8,02
RAIZ REND	5,82
RAIZ TES	7,24
RAIZPOUPAC	15,04
RED E COM	49,87
S FPR	11,95
SANT A EUR	3,72
SANT MULTI	4,77
SANT.IAC I	3,79
SANT.TELC	2,75
SANT.UNIBA	4,50
SAPORT	22,12
SAU LAZ	34,57
SIBERA	8,56
SMULTIPOU	5,48
SPPA	28,50
TOT OBRIG	5,65
TOTTA C. E	50,29
UNICAR PRO	6,22
UNICART M	5,88
UNIPPR/E	18,02
UNITAXA F	9,72
V.FUTURO 2	24,94
VALOR FUT.	5,83

Nacionais: Imobiliários

Desig. Abrev	Val.Últ.
AMORIM*	5,38
BANIF IMOPRE	6,11
BBVA IMOBILI	5,17
BNC PREDF	9,60
BONANCA I *	36,76
BONANCA I *	37,43
BPN IMOGLO	1.059,41
BPN IMONEG	6,11
BPN IMOREA	107,10
BPN RE	666,72
CAPITALTUR *	501,17
CONTINENTAL	5,00
COR VIEGAS	10,05
CRESCENDIS *	500,00
EFISA IMOB	66,75
EUROFUNDO	2.482,28
FIIMOBFFTU	5,81
FINIMOBIL	76,61
FINIMOBILIAR	77,96
FINIPRED	7,25
FINIPREDIAL	7,38
FUNDICAPITAL	1.016,72
FUNDICENTR	1.000,00
FUNDIMO	7,84
GEF 2	8,34
GESPATREND	10,85
GEST IMOB	6,77
GESTAO IMOBI	6,79
GESTIMO*	8,28
GRUPO BFE	5,78
HISPIMOB 2	4,05
IMODESENVOL.	7,29
IMOFOMENTO	5,40
IMOREND.	5,74
IMORENDA	5,00
IMOS ACUM	4,73
IMOSOCIAL*	6,18
IMOSONAE 2	71,53
IMOSOTTO ACU	4,73
IMOVEST	9,09
LUSIMOVEST	59,71
MARGUEIRA CA	1,03
MAXIRENT *	7,69
MILLENNIUM R	50,53
MILLENNIUM R	51,23
NOVIMOVEST	5,93
PORTF IMOB	7,13
PORTFOLIO IM	7,26
PRESTGES 1	84,99
PROMOVEST *	1.000,00
REND PRED	5,00
SAUDEINVESTE	1.026,69
SOLID *	1.164,32
TDF	13,86
TUR II	53,72
URBIFUNDO	6,31
VILA GALE *	27,51
VIP	8,98
VIS ESCR	5,93

INDÍCES GERAIS

DESIGNAÇÃO	ANTERIOR	ÚLTIMO	VAR.(%)
PSI-20	7.817,09	7.729,69	-1,12
PSI GERAL	2.321,40	2.315,33	-0,26
IBEX 35	9.106,20	9.083,70	-0,25
MADRID	981,64	979,72	-0,20
AEX AMSTERD.	357,10	356,19	-0,25
CAC 40	3.993,07	3.993,04	0
FTSE LATIBEX	1.069,80	1.092,10	2,08
LATIBEX TOP	1.918,20	1.962,90	2,33
FTSE 100	4.864,90	4.845,50	-0,40
DAX	4.246,96	4.233,76	-0,31
MIBTEL	23.968,00	23.928,00	-0,17
S&P/MIB	31.364,00	31.322,00	-0,13
S&P 350	1.083,40	1.080,13	-0,30
S&P EURO	1.171,71	1.169,77	-0,17
EURO STOXX50	2.987,05	2.983,22	-0,13
DJ STOXX 50	2.842,68	2.838,62	-0,14
EUROTOP 100	2.328,05	2.323,02	-0,22
EUROFIRST300	1.077,05	1.073,52	-0,33
DOW JONES	10.242,40	10.229,50	-0,13
NASDAQ 100	1.437,31	1.433,96	-0,23
S&P 500	1.162,10	1.159,39	-0,23
NIKKEI	11.073,70	11.035,80	-0,34
HANG SENG	13.750,20	13.859,50	0,79

CÂMBIOS INDICATIVOS

MOEDA	EUROS
BAHT DA TAILÂNDIA	51,257
COROA CHECA	30,247
COROA DA ESLOVÁQUIA	39,695
COROA DA ESTÓNIA	15,6466
COROA DA ISLÂNDIA	82,46
COROA DINAMARCA	7,4489
COROA NORUEGUESA	8,1315
COROA SUECA	9,1453
DÓLAR AUSTRALIANO	1,6661
DÓLAR CANADIANO	1,6112
DÓLAR DA N. ZELÂNDIA	1,7831
DÓLAR DE HONG KONG	10,1235
DÓLAR DE SINGAPURA	2,1384
DÓLAR DOS EUA	1,2981
ESCUDO CABO-VERDIANO	110,265
FORINT DA HUNGRIA	249,23
FRANCO SUÍÇO	1,5418
IENE DO JAPÃO	137,54
KUNA DA CROÁCIA	7,3850
LATS DA LETÓNIA	0,6962
LEU DA ROMÉNIA	36.183
LEV DA BULGÁRIA	1,9559
LIBRA DE CHIPRE	0,58210
LIBRA ESTERLINA	0,68115
LIRA DE MALTA	0,4298
LIRA TURCA	1,7662
LITAS DA LITUÂNIA	3,4528
PATACA DE MACAU	10,4272
PESO DAS FILIPINAS	70,519
RAND DA ÁFRICA DO SUL	7,9119
REAL BRASILEIRO	3,2764
RINGGIT DA MALÁSIA	4,9327
RUBLO DA RÚSSIA	36,0350
RUPIA DA INDONÉSIA	12.572,10
TOLAR DA ESLOVÉNIA	239,6100
WON DA COREIA DO SUL	1.296,54
YUAN DA CHINA	10,7437
ZLOTY DA POLÓNIA	4,2054

TAXAS DE CÂMBIO IRREVOGÁVEIS

MOEDA	1 EURO
FRANCO BELGA	40.3399
MARCO ALEMÃO	1.95583
DRACMA GREGO	340.75
PESETA ESPANHOLA	166.386
FRANCO FRANCÊS	6.55957
LIBRA IRLANDESA	0.787564
LIRA ITALIANA	1936.27
FRANCO LUXEMBURGUÊS	40.3399
FLORIM HOLANDÊS	2.20371
XELIM AUSTRÍACO	13.7603
ESCUDO PORTUGUÊS	200.482
MARKKA FINLANDESA	5.94573

INTERNACIONAL

150 CENTO E CINQUENTA ANOS

Militares sírios abandonaram o Líbano após 29 anos de ocupação

A Síria entrou no Líbano em 1976 a pedido do governo local que se defrontava então com uma guerra civil

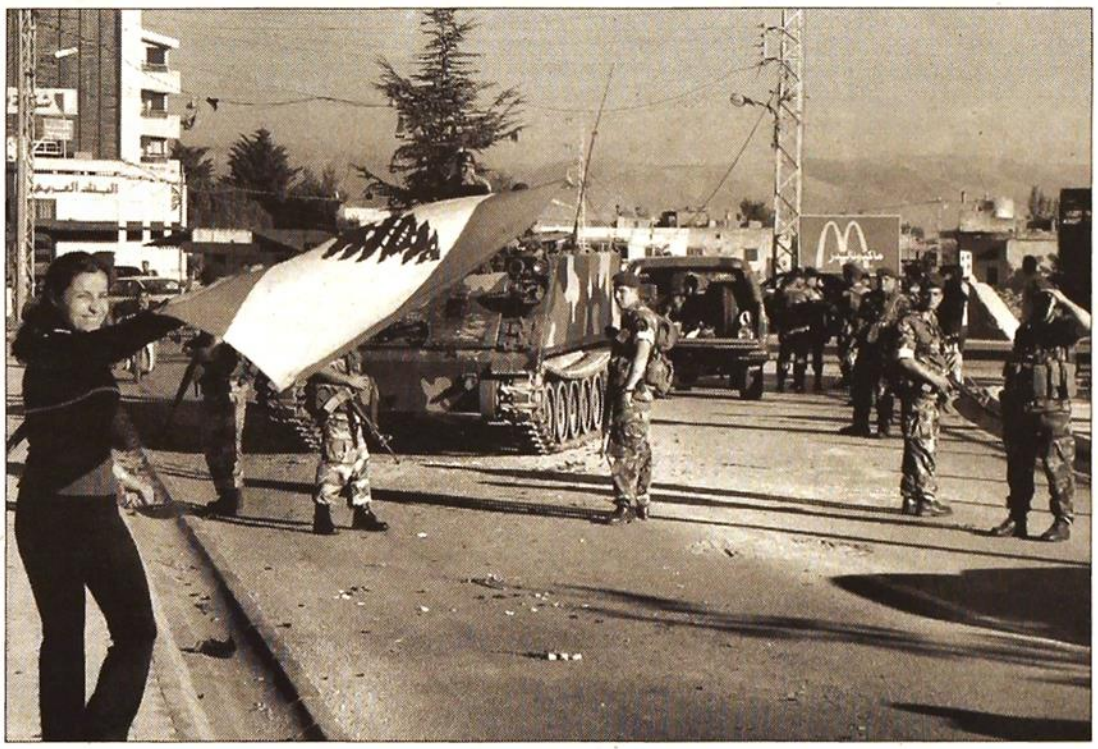

As tropas sírias deixaram ontem o território do Líbano, ovacionadas pela população / NABIL MOUNZER/EPA

O último soldado sírio saiu ontem do Líbano cerca das 13h30 locais (11h30 em Lisboa) pelo posto fronteiriço de Masnaa, noticiaram as agências internacionais com jornalistas no local.

Antes teve lugar a cerimónia de despedida, realizada na presença da hierarquia militar dos dois países, que decorreu no aeroporto militar de Rayak, perto da fronteira síria.

"As forças sírias partirão depois da cerimónia, e nenhum militar ou membro dos serviços de informação sírios ficará no Líbano depois disso", afirmou nesse momento o general Elias Farhat, responsável pelos serviços de comunicação do exército libanês.

"Com esta partida, estará cumprida a decisão do conselho militar misto líbano-sírio de 7 de Março", que prevê a retirada síria do Líbano, acrescentou.

Os últimos soldados sírios no Líbano atravessaram a fronteira, em direcção à Síria, a bordo de oito autocarros do exército, brandindo bandeiras sírias e cartazes com a fotografia do presidente Bachar al-Assad nas janelas.

A saída destes soldados põe formalmente fim a 29 anos de ocupação síria do Líbano.

As forças militares sírias entraram no Líbano em 1976, a pedido do governo libanês que se defrontava então com uma sangrenta guerra civil. Quando o conflito terminou, em 1990, cerca de 40.000 militares sírios permaneceram no país, ao mesmo tempo que Damasco mantinha uma enorme influência sobre a vida política e económica do Líbano.

Apesar de resoluções do Conselho de Segurança da ONU instando a Síria a retirar do Líbano, foi só depois do violento assassínio do ex- presidente libanês Rafic Hariri, a 14 de Fevereiro em Beirute, que a comunidade internacional acentuou as pressões para uma retirada.

À chegada à Síria, os militares, que integravam o último contingente no Líbano, foram recebidos por um pequeno grupo de populares que os aclamaram como "heróis".

Liga Árabe congratula-se

A Liga Árabe já se congratulou com o anúncio da retirada total dos militares e agentes secretos sírios do Líbano, assegurando tratar-se de um "passo importante na linha do acordo de Taif e da resolução 1559 da ONU".

A satisfação da Liga foi expressa pelo seu secretário-geral, Amro Moussa, pouco depois de os últimos soldados sírios abandonarem o Líbano. Moussa pediu que se aproveite a retirada síria para "fortalecer, no futuro, as relações entre os dois países e os seus interesses".

"Os árabes - disse num comunicado - esperam que este passo inicie uma nova era de cooperação entre os dois países".

Líder da Al-Qaeda em Espanha nega ligação ao 11 de Setembro

A justiça espanhola terminou ontem duas sessões de interrogatório ao presumível líder da célula da Al-Qaeda em Espanha, que negou qualquer implicação nos atentados terroristas nos Estados Unidos e afirmou que condena os atentados de Madrid.

Imad Barakat Yarkas, ou "Abu Dahdah", voltou a ser interrogado durante toda a manhã, tendo negado conhecer qualquer dos implicados nos atentados do 11 de Setembro ou acções de apoio de que é acusado.

Sobre o telefonema que recebeu de um dos implicados no 11 de Setembro, um mês antes dos atentados, que o magistrado Pedro Rubira diz conter referências a um iminente ataque aéreo, Abu Dahdah disse que nada teve a ver com os atentados e foi apenas para lhe agradecer um favor antigo.

O presumível líder do grupo que, em Espanha, terá apoiado e instigado os atentados contra as Torres Gémeas e o Pentágono, negou também a implicação de uma reunião, em Terragona, na preparação dos atentados e admitiu que conhece importantes líderes islâmicos na Europa, mas que se limita a cumprimentá-los e a um convívio social normal.

Confessou que é defensor da "guerra santa", mas nunca participou em actividades terroristas. Disse também que não é um seguidor de Bin Laden, que nunca o viu e que o grupo islamista "soldados de Ala", de que é considerado o líder, é "pura invenção".

A sessão de ontem foi a terceira do maior julgamento deste género na Europa, que junta 24 réus, dos quais dois foram deixados em liberdade condicional por razões de saúde.

A Audiência Nacional - o tribunal especial encarregado, em Espanha, deste tipo de casos - pede mais de 62.500 anos de prisão para Imad Barakat Yarkas, ou "Abu Dahdah", considerado o líder do grupo, os mesmos que para Driss Chebli e Abu Musab, acusados de 2.500 assassínios terroristas e outros crimes.

Os restantes 21 réus são acusados de pertencerem a organizações terroristas e de outros crimes, para os quais o juiz pede penas entre os nove e os 27 anos de prisão.

Para este mega-julgamento, o Ministério do Interior preparou medidas de segurança excepcionais; até porque o número de pessoas envolvidas - acusados, advogados, acusação, etc. - exigiu que fosse preparada uma sala blindada na Casa de Campo, nos arredores de Madrid, porque a Audiência Nacional não pode albergar tanta gente. O julgamento, com sessões às segundas, terças e quartas- feiras, começou com a leitura do auto e está agora nos interrogatórios.

Detidos mais de 300 presumíveis rebeldes a sul de Bagdad

Forças iraquianas e norte-americanas detiveram 305 presumíveis rebeldes durante várias rusgas em duas localidades a sul de Bagdad, noticiou ontem a televisão local "Al-Iraquiya".

A estação, citando o director da polícia da província de Kut, não precisou datas, mas adiantou que as operações decorreram nas localidades de Al-Wehda e Al-Madaen, a 40 quilómetros a sul da capital iraquiana.

Informou igualmente que pelo menos 85 dos detidos "admitiram ter perpetrado ataques terroristas" na zona, integrada no chamado "triângulo (sunita) da morte".

Organização neonazi desmantelada pela Guarda Civil

A Guarda Civil espanhola desarticulou uma organização ilegal neonazi e deteve 21 pessoas numa operação que abrangeu várias províncias do país, informou ontem o ministro do Interior espanhol, José António Alonso.

Esta organização é o braço espanhol da estrutura internacional de ideologia nacional-socialista denominada "Blood & Honour" (Sangue e Honra), que engloba outras facções em vários países, informaram fontes da Guarda Civil.

A operação realizou-se nas províncias de Madrid, Sevilha e Jaén, no sul, e Burgos e Saragoça, no norte do país.

Segundo fontes oficiais, os detidos foram incriminados por alegados crimes contra os direitos e liberdades fundamentais, apologia do genocídio, porte e tráfico de armas e associação criminosa.

O ministro do Interior espanhol informou sobre esta operação antes do início do Congresso Nacional de um sindicato policial na cidade castelhana de Leão. Alonso assegurou que se trata de uma organização de "skinheads" ("cabeças rapadas") desarticulada na "operação Espada" e disse que cinco dos detidos estão na prisão.

O ministro disse que o grupo detinha diversas armas e "claros vínculos internacionais com seis países da União Europeia e com grupos idênticos dos Estados Unidos", garantiu aquele responsável.

O Comércio do Porto
Quarta-feira, 27 de Abril de 2005

Durão Barroso disposto a criar um "Comité de Ética" da Comunidade

Confrontado com críticas a férias polémicas no iate de um milionário grego, o presidente da CE quer agora clarificar tudo

Durão Barroso, o presidente da Comissão Europeia, dá o braço a torcer ao Parlamento Europeu / EPA

Durão Barroso está disposto a avançar com a proposta de criação de um "Comité de Ética" das instituições comunitárias, segundo uma carta enviada ao presidente do Parlamento Europeu.

O presidente da Comissão Europeia toma esta atitude na sequência do pedido de explicações sobre a polémica criada pelas suas férias passadas no iate de um magnate grego formulado pelo grupo socialista do Parlamento Europeu.

Barroso recorda na missiva enviada sexta-feira passada que, em finais de 2000, a Comissão Europeia dirigida por Romano Prodi propôs a criação de um Comité de Ética sobre a vida pública que iria abranger a Comissão Europeia, o Parlamento Europeu, o Conselho, o Tribunal de Justiça, o Tribunal de Contas, o Comité Económico e Social e o Comité das Regiões.

Na altura, a proposta de criação de uma autoridade independente de supervisão foi rejeitada pelas instituições europeias. Mas "essa proposta ainda está em cima da mesa", sublinha Durão Barroso, acrescentando que "a Comissão Europeia claro que está disposta a discuti-la com as outras instituições".

Na carta a Josep Borrell, Durão Barroso volta a insistir em que o cruzeiro no barco do seu amigo de há 25 anos, dos tempos em que estudava em Genebra, Spiro Latsis, é do foro da sua vida privada, não lhe parecendo haver qualquer conflito de interesse.

"Nunca tive contactos com o doutor Latsis em qualquer aspecto profissional relacionado com a Comissão ou com os interesses profissionais do doutor Latsis ou da sua família", pode ler-se na carta.

A polémica refere-se a um cruzeiro efectuado por Durão Barroso e a mulher, no Verão passado, num iate de um magnata grego, Spiro Latsis, com o presidente da Comissão Europeia a rejeitar tratar-se de um "conflito de interesses" com o cargo que ocupa. Latsis dirige um grupo económico das áreas marítima, financeira e petrolífera.

O presidente da Comissão também está disposto a clarificar perante o Parlamento Europeu as polémicas férias passadas no iate de Spiro Latsis, depois de os socialistas europeus lhe terem pedido explicações.

O assunto foi trazido a público na semana passada pelo jornal alemão "Die Welt" e, na passada quarta-feira, o presidente do grupo socialista do PE, Martin Schultz, instou Barroso a esclarecer a situação.

O ex-primeiro-ministro português defendeu entretanto o seu direito à vida privada, nomeadamente o de passar as férias com a família e os amigos.

Ancara avisada contra desvios nas reformas

A União Europeia advertiu ontem a Turquia contra qualquer afastamento da via das reformas que possa entravar a abertura de negociações, prevista para o Outono, com vista à adesão de Ancara.

A União Europeia reafirmou que a Turquia deve alargar o protocolo de união aduaneira que liga as duas partes aos novos Estados membros da organização, incluindo Chipre. Tal extensão deverá fazer-se antes de 3 de Outubro, data prevista para o início das negociações de adesão, lembrou a presidência luxemburguesa. "Recordámos (a Ancara) o nosso apego aos critérios políticos que devem ser preenchidos (para a abertura de negociações de adesão)", declarou o ministro dos Negócios Etrangeiros luxemburguês, Jean Asselborn, no final da reunião do conselho de associação UE-Turquia, no Luxemburgo. "Nesse contexto, algumas questões continuam a preocupar-nos, nomeadamente a liberdade religiosa, a protecção das minorias, o exercício dos direitos culturais e sociais, as relações entre a sociedade civil e o exército", sublinhou. O chefe da diplomacia luxemburguesa disse que "a velocidade a que avançarão as negociações de adesão dependerá do ritmo do processo de reformas na Turquia". "Uma aplicação decidida, efectiva e global das reformas determinará o êxito da adesão", frisou.

Berlusconi forma novo governo e anuncia eleições em Maio de 2006

O primeiro-ministro italiano, Silvio Berlusconi, completou ontem o novo Governo com a nomeação de nove vice- ministros e 63 subsecretários de Estado e anunciou que as eleições gerais vão realizar-se em meados de Maio de 2006.

"As eleições gerais serão em meados de Maio de 2006. Já falei sobre isto com (o Presidente italiano, Carlo Azeglio) Ciampi", declarou Berlusconi, pouco antes da apresentação na Câmara dos Deputados do programa governativo.

O primeiro-ministro italiano, forçado a demitir-se e a formar novo Governo na passada semana devido às pressões dos seus aliados, assegurou que o actual executivo "não durará pouco tempo, pelo contrário, trabalhará até as próximas eleições".

Tensão entre a Igreja e o Governo timorenses dá sinais de recuo

Embora continuem as manifestações em Díli contra Alkatiri, que não quer aulas de religião nas escolas, Ramos-Horta crê numa solução rápida

O conflito que opõe a hierarquia católica timorense ao governo conheceu ontem novos pormenores, com a diminuição da intensidade dos protestos antigovernamentais correspondendo a sinais contraditórios nas negociações de bastidores e a apelos à intervenção de Xanana Gusmão.

Ao mesmo tempo que durante a manhã decorria em Díli a sessão de encerramento da reunião do governo com os parceiros de desenvolvimento, Ramos-Horta, chefe da diplomacia timorense, reunia com D. Basílio do Nascimento, bispo de Baucau e uma das principais figuras do processo de contestação da igreja ao primeiro-ministro Mari Alkatiri.

À tarde, em declarações à Lusa, Ramos-Horta manifestou-se convencido que o "problema está a chegar ao fim". "Serviu de lição para todos nós, para que haja menos precipitações nas decisões e maior auscultação dos sentimentos e das posições de uma instituição como é a igreja timorense", salientou.

O ministro destacou que da parte da hierarquia da igreja "há vontade genuína de encontrar uma via para se retomar o diálogo e responder às suas legítimas preocupações". "Estou convencido que, dada esta disponibilidade de abertura, nas próximas 24 a 48 horas deverá haver uma conclusão deste episódio", destacou.

Enquanto Ramos-Horta fazia estas declarações à Lusa, no Paço Episcopal de Díli chegava ao fim uma longa reunião entre representantes dos manifestantes, provenientes das dioceses de Díli e Baucau, e representantes do bispo de Díli, D. Alberto Ricardo da Silva.

No final da reunião, que se prolongou por seis horas, o Vigário-geral de Díli, padre Apolinário Guterres, orientou os representantes dos manifestantes para lerem um comunicado de imprensa em que se reafirma a exigência da demissão do primeiro-ministro, mas a que se adiciona um novo pormenor: o apelo à intervenção directa do presidente da República, Xanana Gusmão.

Alkatiri continua disponível para o diálogo com a hierarquia católica, disse à Lusa o seu gabinete.

Iuchtchenko assegura futuro para a reforma constitucional

O presidente ucraniano garantiu ontem não voltar atrás na reforma constitucional lançada há quatro meses para reduzir os poderes do chefe de Estado em favor do parlamento e do primeiro-ministro.

Iuchtchenko respondia ao líder socialista Alexandre Moroz, que alertou para a possibilidade de uma marcha-atrás na reforma preconizada para tirar o país da crise política.

"Não se preocupem tanto com o projecto de lei 4180, porque foi aprovado e está assinado" para vigorar entre Setembro e Janeiro de 2006, indicou Iuchtchenko.

No entender de Alexandre Moroz, um dos mais activos apoiantes da reforma e do actual presidente ucraniano, seria "inaceitável" deixar cair as medidas aprovadas pelo parlamento.

DESPORTO

FUTEBOL Liga de clubes

Valentim regressa e crítica Cunha Leal

Presidente do organismo referiu que a sua escolha seria Emanuel Medeiros **Pág. 37**

Ricardo Meireles

Dragões de Ouro

■ Gala anual do FC Porto decorreu ontem no Casino da Póvoa do Varzim ■ Leandro desconhece interesse de clubes brasileiros ■ Maniche caminha para a recuperação ■ Maciel espera regressar e agarrar lugar no plantel

/ Págs. 34 e 35

SUPERLIGA BOAVISTA

João Pinto satisfeito com a titularidade no embate com o Moreirense **Pág. 36**

SUPERLIGA ESTORIL

Carlos Xavier suspenso por 12 dias e quatro jogadores castigados **Pág. 37**

SUPERLIGA SPORTING DE BRAGA

Pedro Costa fracturou o dedo de uma mão no jogo com o Penafiel **Pág. 38**

II DIVISÃO B VIZELA

Técnico Carlos Garcia espera que a promoção seja garantida domingo **Pág. 39**

SUPERLIGA PENAFIEL

Penafiel estuda Paris, Braga, Guimarães e Alvalade para recepção ao Benfica **Pág. 37**

SUPERLIGA VITÓRIA DE GUIMARÃES

Luiz Mário admite possibilidade de abandonar clube vimaranense **Pág. 38**

TAÇA UEFA SPORTING

Capitão Pedro Barbosa lembra que o Sporting está perto do objectivo **Pág. 38**

II DIVISÃO B SALGUEIROS

Prevista para hoje hasta pública de dois terrenos de Arca d'Água **Pág. 39**

SuperLiga ■ Jornada 31 ■ FC Porto Marítimo

Maniche próximo da recuperação

■ Bruno Gama esteve ausente da sessão de ontem devido a uma gastroenterite

Fernanda Rossi

O FC Porto cumpriu ontem o segundo treino de preparação para a recepção ao Marítimo, no próximo sábado. Maniche treinou condicionado, mas tem dado bons sinais de recuperação. O médio já trabalha com bola, embora ainda deva ficar de fora do desafio com a equipa madeirense. Costinha, que ressentiu-se da lesão após o jogo com o Beira-Mar, e Nuno Valente, lesionado no joelho direito, também trabalharam com limitações, mas José Couceiro deverá contar com o "ministro" na próxima jornada

O treino foi aberto à comunicação social nos primeiros 15 minutos, tempo que permitiu apenas observar a corrida dos jogadores e o início do trabalho com bola, quando Nuno Valente recolheu ao balneário. Costinha e Maniche permaneceram no relvado com o preparador físico da equipa, sendo que o médio "pé-canhão" já deu uns toques no esférico.

Maniche está mais perto do regresso à competição / Fotos: Paulo Santos/ASF

Ausente do apronto esteve o jovem Bruno Gama, que segundo o boletim clínico do clube não treinou devido a uma forte gastroenterite, mas deve regressar para a sessão de hoje. De referir que, para o encontro com a formação insular, o treinador José Couceiro vai poder utilizar o capitão Jorge Costa, que frente ao Beira-Mar cumpriu castigo disciplinar. Os dragões voltam a treinar hoje, às 10h30, no Estádio do Dragão, com os jornalistas a observarem os primeiros 15 minutos.

Maciel diz que vem para ficar

■ Avançado emprestado ao Atlético Paranaense não esconde mágoa por Fernández

Magoado com o facto de ter sido emprestado ao Atlético Paranaense, Maciel afirmou não conseguir entender até hoje o porquê da sua saída. Em julho, o avançado brasileiro estará de regresso a Portugal e garante que vai conquistar um lugar na equipa azul e branca.

"O treinador espanhol não me quis no grupo. Fui para o Brasil mais para demonstrar que eu sou capaz e tenho condições de vingar no FC Porto, como vingava com o Mourinho", começou por dizer o brasileiro em entrevista à Rádio Renascença. Ainda assim, Maciel não escondeu a vontade de voltar a fazer parte do plantel: "Se o FC porto me quiser de volta, vou ficar feliz. Meu empréstimo é até o final de junho e depois posso regressar ao FC Porto, onde tenho mais dois anos e meio de contrato. Volto e vamos ver como as coisas vão ficar". Maciel mostrou-se inconformado por ter saído do clube campeão da Europa, frisando que não encontra uma resposta "As pessoas gostavam de mim. Não há como entender a minha saída. Mas a vida é assim. Tenho que demonstrar aquilo que demonstrei em Leiria em no Porto. Não entendo como um jogador que vinha sempre jogando a titular sai do clube", sublinhou. Quando questionado se tinha lugar na equipa comandada por José Couceiro, o avançado admitiu: "Com certeza eu tinha lugar nesse FC Porto. Não só tenho lugar no plantel como no onze. Vou demonstrar seja com o Couceiro ou com outro técnico, que vou chegar para ficar. Se eu não ficar, com certeza vou demonstrar meu futebol noutro lugar".

Por fim, o jogador deixou uma mensagem de incentivo aos antigos companheiros. "O grupo é forte e tem um pensamento positivo. Com certeza, se não baixarem a cabeça, ainda tem hipóteses nos quatro jogos que faltam para serem campeões. Já passaram por situações mais difíceis como esta e conseguiram chegar ao topo. Quem está na frente pode tropeçar. O Jorge Costa e o Baía têm muita experiencia nessas situações e já falaram que acreditam. Com eles a dizerem isso, com certeza o moral dos jogadores vai levantar e eles vão lutar por isso", conclui.

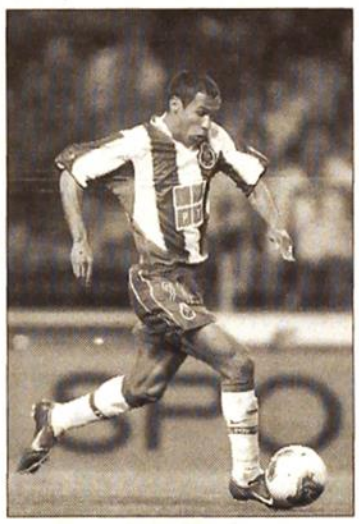

Maciel

Leandro nega Atlético, mas admite outras propostas

O Atlético Mineiro está de olho em alguns jogadores do FC Porto para reforçar o plantel. Cláudio Pitbull, Léo Lima e mais recentemente Leandro estão no topo da lista do clube brasileiro. Contudo, o lateral-esquerdo dos dragões, velho conhecido do futebol mineiro, uma vez que foi campeão pelo Cruzeiro, negou qualquer tipo de negociação, embora tenha confirmado outros emblemas interessados. Leandro afirmou que não pretende voltar para o Brasil, mas pondera a situação caso deixe de ter lugar no onze azul e branco.

"Que coisa linda meu nome ser lembrado. Mas é só boato. Nem cheguei a ser sondado", explicou o jogador portista em declarações ao jornal brasileiro Diário da Tarde.

"No momento, não penso em voltar ao Brasil. Mas também, para ficar no banco, prefiro voltar e jogar. Ano que vem tem Campeonato do Mundo...", disse.

"As coisas mudam"

Entretanto, Leandro considera difícil que um clube brasileiro consiga "tirá-lo" do FC Porto: "Ficaria caro...", explicou, admitindo, porém: "Mas tenho propostas de outros clubes brasileiros e europeus, e no futebol as coisas mudam".

O lateral portista confirmou que o Flamengo, do Rio de Janeiro, contactou os azuis e brancos, mas não negou que preferia o Atlético o Atlético Mineiro caso fosse emprestado.

"O Flamengo apresentou uma boa proposta. Mas jogar no Atlético seria um prazer. É um grande clube, com uma grande torcida", disse. O defesa brasileiro revelou que se for realmente procurado pela direção do clube mineiro irá sentar e ouvir a proposta "tranquilamente".

CERFOZ
Construtora e Reparadora, Lda.

OBRAS • REPARAÇÕES • RESTAUROS

REMODELAÇÃO COMPLETA DE INTERIORES DE HABITAÇÃO • Cozinhas e WC's • SERVIÇOS de Trolha • Pintor
Electricista • Serralheiro • Chaves e Fechaduras • Vidraceiro • Canalizador • Desentupimentos
Fugas de Águas • Carpinteiro • Taqueiro • Rep. Electrodomésticos • TV e Vídeo

LIMPEZA E CONSERVAÇÃO DE FACHADAS • IMPERMEABILIZAÇÃO DE TERRAÇOS E COBERTURAS

Credenciados: ACP • AXA • MAPFRE • IBERO ASSISTÊNCIA Orçamentos grátis Manutenção e Administração de Condomínios

BONS PROFISSIONAIS € BONS PREÇOS

Rua de Pereira Reis, 63 - 1.º Esq.º - 4200-447 PORTO • Telf: 22 550 13 84 • Fax 22 550 41 60 • e-mail: cerfoz@iol.pt

Duas décadas de Dragões de Ouro

FC Porto destacou ontem, no Casino da Póvoa de Varzim, as figuras da época transacta

Miguel Pataco
Sérgio Pires

Cerca de trezentos e cinquenta portistas reuniram-se na noite de ontem, na Casino da Póvoa de Varzim, para a vigésima edição da entrega dos prémios Dragões de Ouro, referentes à época 2003/04. Numa cerimónia muito participada, com várias figuras distintas a marcarem presença, o FC Porto voltou a homenagear atletas, dirigentes e adeptos que se destacaram na vida do clube durante a temporada transacta.

Depois do jantar de gala e do espectáculo musical foi a vez do momento da noite: a entrega dos prémios. Sob o olhar atento dos dirigentes azuis-e-brancos, com o presidente Pinto da Costa em lugar de destaque, e de alguns convidados de honra, como o ex-Presidente da República, o general Ramalho Eanes, confesso adepto portista, os galardoados subiram ao palco para receberem a estatueta e fazerem os discursos da praxe.

Entre os premiados deste edição, destaque para os futebolistas Pedro Emanuel, Atleta do Ano, Paulo Machado, Atleta Revelação e Maniche, Futebolista do Ano. De referir que este último se recusou, estranhamente, a prestar declarações aos jornalistas, à entrada para a sala do casino poveiro.

O hoquista Pedro Gil recebeu o prémio de atleta de alta competição, enquanto que o de Treinador do Ano foi atribuído ao técnico do basquetebol portista, Luís Magalhães, já que o ex-técnico da equipa de futebol, José Mourinho, tinha recebido o prémio na temporada anterior, e portanto não pôde ser novamente galardoado por todas as conquistas referentes a essa época. Por sua vez, a sócia do ano foi a deputada do PSD Manuela Aguiar, ao passo que a Recordação do Ano, a título póstumo, coube ao ex-deputado comunista João Amaral, que recebeu uma sentida e merecida homenagem.

Maniche recebeu a distinção de "Futebolista do Ano" na gala dos Dragões do Ano / Ricardo Meireles

"Sou treinador, fui contratado como treinador e serei treinador", diz Couceiro

O treinador do FC Porto, José Couceiro, voltou a não desvendar qual será o seu futuro na estrutura do clube na próxima temporada, embora lembre que foi contratado como treinador e que é essa a função que pretende desempenhar. Confrontado com a possibilidade de receber, no futro, o Dragão de Ouro para melhor treinador, Couceiro referiu: "Se não for para o próximo ano, que seja daqui a dois anos". Questionado directamente sobre se vai continuar como treinador, a resposta deixou vários cenários em aberto: "Nunca disse isso. Disse que sabia para o que tinha sido contratado e qual era a minha função dentro do FC Porto.. O que se pode deduzir das minhas palavras é que eu tenho contrato com o FC Porto para continuar no FC Porto".

Mas em que funções? "Eu sou treinador, fui contratado como treinador e serei treinador. Já disse que vou continuar como treinador". Apesar da certeza, as notícias dão como certo o ingresso do holandês Ço Adriaanse: "Não tenho que me preocupar com as notícias, mas a verdade é que elas não são positivas para o grupo porque não dão equilíbrio emocional nesta fase final muito complicada. Essas notícias só servem para nos criarem ainda mais problemas". "Eu não disse que só fico como treinador principal, vocês estão a tentar que eu diga mais alguma coisa. Mas não é isso que é importante discutir, importante é ganhar os quatro jogos que temos pela frente. Depois discute-se tudo o resto, porque nunca estive agarrado a lado nenhum. Agora quando entro nos projectos é a 100%, não pensando no futuro quando ainda não resolvi o presente", acrescentou, garantido que só fica enquanto se "sentir bem". Para chegar ao título, o FC Porto tem mesmo de ganhar os quatro jogos: "Penso que sim e, mesmo assim, pode não chegar, porque não dependemos de nós, mas se ganharmos os quatro jogos as probabilidades são muito maiores".

A terminar, o treinador deixou bem claro que gostaria de ver o Sporting vencer a Taça UEFA: "Claro que gostava. Gosto sempre que as equipas ganhem e se hoje há tantas equipas portuguesas na Europa isso deve-se às vitórias do FC Porto e também a algumas do Boavista. Todos nós fazemos votos que o Sporting tenha sucesso".

LUÍS MAGALHÃES (TREINADOR DO ANO)

"Prestigiante"

"Este prémio é um sinal da excelente época, em que fizemos o pleno. Foi também o meu primeiro pleno, apesar anteriormente de já ter conquistado cinco ou seis campeonatos. É um prémio prestigiante em termos individuais, mas é complicado referir-me a ele, porque penso sempre no colectivo e fico um bocado baralhado, mas é a lei da vida. Quero, por isso, partilhar esta distinção com todos os meus directores, jogadores e restante funcionários, porque sem o esforço de todos as vitórias não teriam sido possíveis. As pessoas falam do facto de não ter sido José Mourinho a receber este prémio, mas esquecem-se que, pelas regras, uma pessoa não pode receber a mesma distinção dois anos seguidos. Tenho muito honra por ser premiado a seguir a ele".

FERNANDO ASSUNÇÃO (DIRIGENTE DO ANO)

"Reconhecimento"

"Esta distinção é um prémio por todo o trabalho desenvolvido e estas coisas conquistam-se com o trabalho de todos quantos nos rodeiam. Em 1966 recebi o Prémio Pinga, quando tinha apenas 18 anos, e agora este tem um sabor mais amadurecido. É o reconhecimento por 39 anos ao serviço deste clube, como atleta, treinador e dirigente do basquetebol".

PAULO MACHADO (REVELAÇÃO DO ANO)

"Especial"

"É muito bom ser a revelação do ano e penso que mereço. Agora só tenho de continuar assim. Nunca esperei subir assim tão rápido e receber um dragão de ouro é especial. Temos de acreditar até ao fim na conquista do título e esperar que os clubes que estão à nossa frente escorreguem".

BRUNO SANTOS PEREIRA, CONSTRUÇÕES UNIPESSOAL, LDA.
ALVARÁ N.º 51366
CONSTRUIMOS, RENOVAMOS E DECORAMOS TODO O TIPO DE ESTABELECIMENTOS COMERCIAIS, HABITAÇÕES E EDIFÍCIOS, RECUPERAÇÕES DE FACHADAS E TELHADOS, TODAS AS OBRAS PARA A RECRIA, TODO O PAÍS
ORÇAMENTOS GRÁTIS
TRATAMOS DE TODOS OS PROJECTOS E LICENCIAMENTOS.
Rua Cinco de Outubro, 156, Loja 19 • 4100-172 Porto • Tlf.: 226 007 088 • Fax: 226 062 020 • Telem.: 916209218/964074502 • Email: pereira_construcoes@sapo.pt

BOAVISTA

Éder treinou sem limitações

Extremo Zé Manel e defesa Hélder Rosário continuam em dúvida

Sónia Cristina Santos

Éder está de regresso aos trabalhos sem limitações. O defesa axadrezado padecia de uma mialgia na face anterior da coxa esquerda, facto que o obrigou a afastar-se temporariamente dos relvados, estanado em dúvida para o próximo encontro com a Académica. Porém, ontem, apresentou francas melhoras e já participou no treino sem quaisquer condicionalismos, sendo um bom pronúncio para que o técnico Jaime Pacheco possa ter à sua disposição o defesa.

Nem tudo são boas notícias... Zé Manel, uma das peças mais importantes do "onze" boavisteiro ainda se encontra lesionado e, por isso, falhou a partida com o Moreirense, sendo uma incerteza para o embate com os "estudantes".

O jogador do Boavista, que está debelar de uma mialgia na face posterior da coxa direita, ontem subiu ao relvado para apenas fazer corrida. Fez-se acompanhar de Hélder Rosário que também está entregue ao departamente médico do clube. Esta dupla continua em tratamento na tentativa de que haja um evolução favorável para que possam estar a cem por cento.

Entretanto, João Pedro e Tiago, que tiveram de assistir à partida com os cónegos da bancada já cumpriram castigo e regressam ao lote de opções do treinador Jaime Pacheco.

Treino novamente aberto

Depois de inesperadamente o treino de segunda-feira ter sido realizado sem assistência, ontem as portas do Bessa voltaram a abrir para a comunicação social e os simpatizantes dos "panteras".

O plantel do Boavista continua a preparar a deslocação a Coimbra. Um encontro que assume uma importância extrema para que o Boavista não defraude as expectativas de conseguir atingir o objectivo traçado - assegurar um lugar para a Taça UEFA.

O apronto durou cerca de hora e meia, no qual, notou-se apenas uma ausência - a do avançado senegalês Fary - que foi fazer análises. Após a habitual corrida de aquecimento, o plantel foi dividido em grupos que realizaram vários jogos. No final, Jaime Pacheco esteve à conversa com o avançado Hugo Almeida.

Éder está de regresso ao trabalho sem limitações / Paulo Esteves/ASF

SUPERLIGA Boavista

"A opinião do treinador é a que prevalece"

O médio João Pinto não só regressou à titularidade como permaneceu no relvado durante os 90 minutos, facto que o deixa satisfeito, remetendo a responsabilidade dos opções para Pacheco

Sónia Cristina Santos

Há muito tempo - precisamente desde o malogrado jogo em Alvalade, em que o Boavista foi goleado por 6-1 - que João Pinto nunca mais foi visto durante os noventa minutos em campo. Pouco utilizado, o médio ofensivo deixou de ser a primeira escolha do técnico Jaime Pacheco. Passou para a condição de suplente, mas agora no jogo com o Moreirense não só regressou à titularidade como também não foi substituído. João Pinto, sem o brilho de outros tempos, foi o jogador mais esclarecido do Boavista, tendo uma nota fracamente positiva.

O médio boavisteiro não esconde a satisfação de voltar a merecer a confiança do treinador. Considera que foi "importante" jogar o encontro todo e continua a realçar que a palavra de Jaime Pacheco é soberana. "Já no jogo do Vitória de Setúbal para a Taça tinha jogado bastante tempo e agora joguei os 90 minutos o que é muito bom para mim. Foi importante", começou por dizer o médio axadrezado que se recusa a tecer quaisquer considerações acerca das escolhas do treinador. "A opinião do treinador é o que vale... é o que prevalece. Ele é que sabe o que é melhor para a equipa", concluiu.

Com certeza que seria impensável para João Pinto sentar-se no banco de suplentes do Boavista. Habituado a ser uma referência por todos os clubes onde passou, o médio ofensivo regressa à casa que o lançou para o futebol e vê-se durante muito tempo como segunda opção. João Pinto sabe que tem de se estar preparado para "estas coisas do futebol".

"O futebol tem muitas coisas com que não se está à espera, só que acontecem... Tem de se ser forte para se aguentar...", explicou o médio que garante sentir-se "bem" para aguentar 90 minutos em campo.

Ao que parece a receita dada por João Pinto aplica-se a si mesmo. Conseguiu ter força e lidar bem com o facto de ser pouco utilizado, sempre à espreita de uma nova oportunidade, a qual surgiu a poucas jornadas do fim do campeonato, frente ao Moreirense.

Um jogo que, apesar do médio ter tido uma prestação satisfatória, existe poucos motivos para sorrir, já que o resultado - empate a um golo - foi uma tropeção na caminhada do Boavista para conseguir com o objectivo traçado no início da época - um lugar na UEFA.

João Pinto voltou a experimentar a sensação de jogar 90 minutos na recepção ao Moreirense / Paulo Esteves/ASF

"Gostava de estar numa posição tranquila"

A faltar apenas quatro jornadas para o final da temporada, o campeonato está ao rubro. A irregularidade é o factor que tem caracteriza a corrente prova. João Pinto tem consciência de que está a viver "um campeonato diferente de todos os outros", cujo o desfecho "é imprevisível". Admite que é "aliciante", mas preferia não viver na incerteza. "Gostava de estar numa posição mais tranquila". Com o Guimarães à perna - são apenas dois pontos que os separam - o Boavista tem que, segundo João Pinto, "pensar jogo a jogo, pois está a atravessar uma fase crucial e cada jogo é importantíssimo". Desta forma, o médio não quer pensar a longo prazo, no jogo com o Guimarães, porque até lá estão seis pontos em disputa. No entanto, admite que o Guimarães "recuperou bastante": "Neste momento o Guimarães está em estado de graça e o Boavista nunca esteve".

João Pinto ciente do valor da Académica

João Pinto analisa o próximo adversário - a Académica - e antevê que seja uma tarefa complicada: "Prefiro jogar, nesta altura do campeonato, com equipas que já têm a permanência garantida, estão mais tranquilas. Não é bem o caso da Académica, mas quase de certeza conseguirá manter-se no primeiro escalão. Não será uma equipa que está desesperadamente à procura dos três pontos para salvar a época. Era bem pior, numa altura destas, jogar com uma das equipas que estão abaixo da linha-de-água".

FUTEBOL Liga Portuguesa de Futebol Profissional

Valentim rompe com Cunha Leal

Major regressou à Liga e não poupou o director-executivo: "Deve ter a consciência pesada"

Tiago Reis

"Há pessoas que têm um nome que não correponde à sua maneira de estar". A frase não engana e poderia entrar nalgum compêndio das tiradas de ironia a que Valentim Loureiro já nos habituou. Porém, ontem à tarde, e no dia em que o major reassumiu a presidência Liga Portuguesa de Futebol Profissional (LPFP) um ano após lhe terem sido suspensas as funções que detinha naquele organismo, no âmbito do processo do "Apito Dourado" (ver página 23), as críticas tiveram um único sentido - Cunha Leal, o director-executivo da LPFP.

Críticas que apanharam os jornalistas de surpresa durante a conferência de imprensa improvisada por Valentim Loureiro no dia do seu regresso, e que continuaram quando questionado sobre a ausência de Cunha Leal: "Provavelmente tem a consciência pesada. Siga...". afirmou o presidente da Liga num tom incisivo e enigmático, que, face à insistência da comunicação social, conheceria novos capítulos ao longo de uma intervenção que evidenciou a ruptura entre o "novo" presidente e aquele que assumiu funções durante o último ano.

"Nunca deleguei as competências que me foram atribuídas pelos regulamentos da Liga porque quando foi aplicada a suspensão, deixei de poder fazer o que quer que fosse. E mesmo que o pudesse fazer, podia delegar poderes a qualquer membro da Direcção Executiva e não obrigatoriamente ao director geral", atirou Valentim Loureiro, pouco antes de voltar ao assunto nos mesmos termos: "Se pudesse, teria delegado a presidência em Emanuel Medeiros (sub-secretário) e não nele..."

"Durante todo este tempo, mantive-me afastado e nunca entrei na Liga ou procurei saber ou interferir no que quer que fosse que aqui se fizesse", garantiu Valentim Loureiro na hora de um regresso "natural" à LPFP, devidamente assinalado com muitos beijos e abraços da praxe aos funcionários. Mais tarde, à saída das instalações da sede do organismo, o presidente da Liga voltou a atacar Cunha Leal: "O director-executivo (ndr. Cunha Leal) e outro director que está para aí (ndr. António Duarte) não saíram do gabinete para me cumprimentar. Isso significa que são pessoas tão empenhadas nas suas funções e que vivem isto de forma tão activa que até nem tempo têm para cumprimentar o presidente. Se calhar se cumprissem o horário que deviam, que era entrar ás nove da manhã, porque são suficientemente pagos e muito bem pagos para trabalharem aqui, já teriam depois tempo para cumprimentar o presidente da Liga".

Cunha Leal, o visado nas críticas de Valentim Loureiro, não se alongou em comentários, limitando-se a lamentar a postura do Major. "A nossa opinião é que temos trabalhado bem, numa situação difícil. Lamento as declarações, fui eleito e vou continuar a exercer as minhas funções. Preferia delegar funções noutra pessoa? Toda a gente sabia isso, mas é lamentável que o tenha dito."

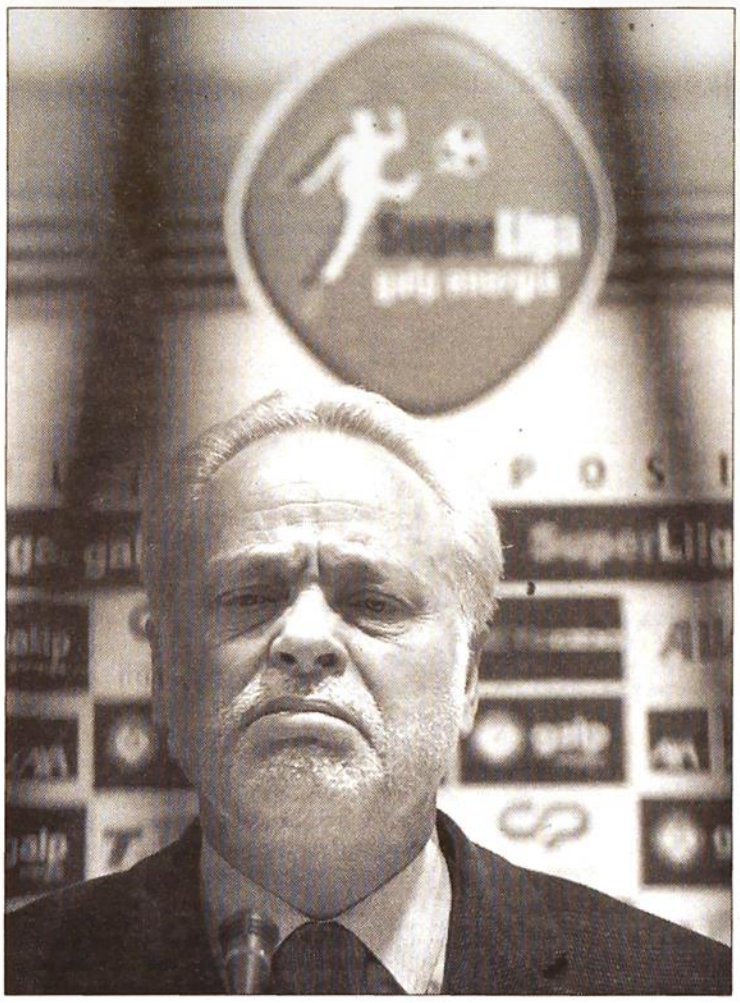

Valentim Loureiro regressou ontem à Liga de clubes / Pedro Granadeiro

OLHAR CRÍTICO

BERNARDINO BARROS

A lição do Major

Escrevo ao princípio da tarde, sem saber se o Major Valentim Loureiro vai ou não aparecer na sede da Liga, por volta das seis horas como estava previsto. Por isso este texto é temporal. Refere-se só, e apenas, à parte matinal do dia de ontem, em que muitos dos meus colegas jornalistas montavam arraiais na Rua da Constituição para recolher sons, imagens, depoimentos do regresso do major à presidência efectiva do organismo profissional do futebol profissional. A missão seria esperar até cumprir o objectivo de dar a notícia, mas por volta das 11h30, surgiu na rua a informação desejada e transmitida pela voz de secretário geral da Liga, Dr. Emanuel Medeiros, que o major só perspectivava a sua presença ao fim da tarde, pelo que podiam os jornalistas ir á sua vida e não perder tempo desnecessário. Obrigado major pela gentileza e boa educação demonstrada. Obrigado major pela deferência para com quem cedo trabalha. Pela minha parte e de todos os colegas que lá estiveram de manhã, um grande bem haja pela lufada de "consideração" demonstrada, pois pode-se antever que com o seu regresso estarão perto do final as reuniões secretas, os avisos só para alguns, e as indecisões sobre se deve falar ou não, se deve informar ou não. Ainda não tinha regressado ao seu posto e o major já dava lições.

SUPERLIGA Penafiel

Penafidelenses insistem na hipótese Paris

O Penafiel continua a desenvolver esforços no sentido de perceber até que ponto é viável a realização do embate com o Benfica, relativo à 32ª jornada da SuperLiga, em Paris, conforme avançou o presidente do clube penafidelense, António Oliveira. Alvalade, Braga e Guimarães são as alternativas. Nesse sentido, segundo as informações recolhidas ontem pelo COMÉRCIO junto da direcção do Penafiel, o clube pediu informações à Liga Portuguesa de Futebol Profissional sobre a possibilidade de alterar o local de realização do encontro, em fax enviado ontem para a sede do organismo. Contudo, segundo José Guilherme Aguiar, antigo dirigente da Liga de clubes, tal mudança é inviável, pois as partidas referentes ao campeonato nacional devem realizar-se, necessariamente, em solo luso.

FUTEBOL Castigos

Carlos Xavier suspenso por 12 dias

Carlos Xavier, treinador-adjunto do Estoril expulso no decorrer do embate com o Benfica (1-2), foi suspenso por 12 dias pela Comissão Disciplinar da Liga Portuguesa de Futebol Profissional. Mário Jorge, igualmente do Estoril, foi suspenso por um mês, enquanto os jogadores Hugo Santos, Pinheiro, João Paulo e Paulo Sousa terão de cumprir um jogo de castigo. Entretanto, foi instaurado um processo disciplinar a Jaime Pacheco, técnico do Boavista, por declarações à imprensa.

FUTEBOL Nomeações

Pedro Henriques no Sp. Braga-Sporting

Pedro Henriques, árbitro de Lisboa, foi ontem nomeado para o emotivo embate entre o Sporting de Braga e o Sporting, no reduto bracarense, referente à 31ª jornada da SuperLiga. O setubalense António Costa vai dirigir o FC Porto-Marítimo, enquanto Mário Mendes, de Coimbra, vai marcar presença no Estádio da Luz para o Benfica-Belenenses. Num encontro decisivo para as duas equipas, tendo em vista a manutenção na SuperLiga, o Moreirense-Beira-Mar vai ser arbitrado pelo portuense Paulo Costa.

ÁRBITROS

JORNADA N.º 31

SUPERLIGA

ACADÉMICA - BOAVISTA	ELMANO SANTOS (Funchal)
GIL VICENTE - UNIÃO DE LEIRIA	PAULO BAPTISTA (Portalegre)
MOREIRENSE - BEIRA-MAR	PAULO COSTA (Porto)
VITÓRIA DE SETÚBAL - RIO AVE	ARTUR SOARES DIAS (Porto)
NACIONAL - ESTORIL	PAULO PARATY (Porto)
BENFICA - BELENENSES	MÁRIO MENDES (Coimbra)
FC PORTO - MARÍTIMO	ANTÓNIO COSTA (Setúbal)
SP. BRAGA - SPORTING	PEDRO HENRIQUES (Lisboa)
V. GUIMARÃES - PENAFIEL	RUI COSTA (Porto)

LIGA DE HONRA

PORTIMONENSE - PAÇOS DE FERREIRA	BRUNO PAIXÃO (Setúbal)
DESPORTIVO DE CHAVES - OLHANENSE	JOÃO VILAS BOAS (Braga)
MAIA - SANTA CLARA	PAULO PEREIRA (Viana do Castelo)
FELGUEIRAS - GONDOMAR	LUCÍLIO BAPTISTA (Setúbal)
MARCO - OVARENSE	ANTÓNIO RESENDE (Aveiro)
LEIXÕES - D. AVES	HÉLIO SANTOS (Lisboa)
VARZIM - NAVAL 1º DE MAIO	HERNÂNI DUARTE (Braga)
ALVERCA - SPORTING DE ESPINHO	PEDRO PROENÇA (Lisboa)
ESTRELA DA AMADORA - FEIRENSE	NUNO ALMEIDA (Faro)

SUPERLIGA Beira-Mar

Plantel aveirense recusa "atirar a toalha ao chão"

Beira-Mar regressou ontem ao trabalho ainda com a manutenção na SuperLiga no horizonte

Jacinto Martins

O plantel do Beira-Mar treinou ontem de manhã no novo Estádio Municipal de Aveiro/Mário Duarte, onde Augusto Inácio dirigiu o primeiro treino da semana, após o jogo com o FC Porto, que terminou com a derrota da formação aveirense, graças ao tento solitário do portista Ricardo Quaresma (0-1).

O ânimo dos jogadores não pareceu estar em baixa e apesar da derrota frente aos "dragões", a meritória resposta dada ao longo do jogo trouxe a certeza de que enquanto a manutenção for matematicamente possível, a palavra de ordem é ninguém baixa os braços e ninguém "deita a toalha ao chão"

Os jogadores que defrontaram o FC Porto fizeram treino de recuperação física, ministrado por Jorge Ramiro, seguido de uma sessão de banhos e massagens, enquanto os não utilizados ficaram mais tempo no relvado, onde efectuaram trabalho com bola. Apenas os médios Paul Murray e Malá continuam de fora, por lesão, mas este último ontem já fez corrida, no âmbito do plano de recuperação pós-operatório.

Augusto Inácio procura incentivar os seus jogadores apesar dos maus resultados / Lume Félix

Deste modo, o técnico Augusto Inácio tem todos os restantes 25 jogadores à disposição para a determinante deslocação ao terreno do Moreirense, outro dos "aflitos", sábado às 16 horas, sendo o mesmo preparado com um treino diário até sexta –feira, com o de hoje e de depois de amanhã no antigo Mário Duarte, enquanto o de amanhã, quinta-feira, irá decorrer no novo estádio aveirense, com todas as sessões a serem realizadas da parte da manhã.

SUPERLIGA
Vitória de Guimarães

Luiz Mário admite regresso ao Brasil

Luiz Mário, avançado do Vitória de Guimarães, confirmou ontem a possibilidade de regressar ao Brasil, mais propriamente ao Atlético Mineiro, após o termo da SuperLiga. "Acho que tenho 70 por cento de hipóteses de jogar no Atlético. É uma questão de conversar. Não está longe do que eu quero. Fico feliz pelo interesse do Atlético. Quando as duas partes querem, fica mais fácil. O Atlético quer contratar-me e eu quero vestir a camisa do Atlético", referiu o jogador".

SUPERLIGA
Sporting de Braga

Pedro Costa com fractura no dedo da mão

Na ressaca da derrota no terreno do Penafiel, o plantel orientado por Jesualdo Ferreira regressou ontem ao trabalho para uma ligeira sessão de recuperação. João Alves e Vandinho não marcaram presença no apronto. O português continua a evoluir de forma limitada, enquanto o brasileiro deve ser hoje reavaliado, para aquilatar da extensão da lesão. Pedro Costa fracturou o dedo de uma mão no embate com o Penafiel.

TAÇA UEFA Sporting

"Estamos mais perto do grande objectivo", lembra Pedro Barbosa

Capitão do Sporting admite desconhecer valor dos holandeses do AZ Alkmaar

O Sporting continua a preparar a recepção ao AZ Alkmaar, de quinta-feira, referente à primeira mão das meias-finais da Taça UEFA. A formação leonina espera ultrapassar o último obstáculo rumo à final, que se realizará no Estádio Alvalade XXI. O capitão Pedro Barbosa transmitiu ontem as aspirações dos leões.

"É o nosso objectivo dar uma boa resposta. Estamos mais perto daquilo que é o grande objectivo do Sporting, estar na final da Taça UEFA", referiu o médio do Sporting, admitindo desconhecer o valor do adversário de quinta-feira, orientado por Co Adriaanse, apontado como futuro treinador do FC Porto.

"Neste momento não sabemos quase nada da equipa. Nos próximos dias vamos estudar o adversário em pormenor, espero que seja uma equipa tipicamente holandesa, boa tecnicamente", afirmou, ontem, em conferência de imprensa, Pedro Barbosa.

Pedro Barbosa

O médio leonino continua a trabalhar de forma limitada, cumprindo treino individualizado, enquanto Carlos Martins e Mota não marcaram presença no relvado da Academia de Alcochete. Douala e Enakarhire, por seu turno, estão recuperado. O defesa-central Beto, castigado, não pode dar o seu contributo à equipa orientada por José Peseiro.

O italiano Massimo Santis foi o árbitro nomeado ontem pela UEFA para dirigir o embate entre o Sporting e o AZ Alkmaar.

SUPERLIGA Polémica

"Arbitragem do Estoril-Benfica foi a possível"

Luis Guilherme, presidente da CA, defende Hélio Santos

O presidente da Comissão de Arbitragem (CA) da Liga Portuguesa de Futebol Profissional (LPFP), Luís Guilherme, admitiu ontem que a arbitragem do Estoril-Benfica foi a "possível", num jogo "difícil de dirigir", da 30ª jornada da Superliga. Luís Guilherme revelou que a CA da LPFP aceita as críticas, desde que feitas com "elevação", e desvalorizou a utilização de botas propriedade do Benfica por parte do árbitro Hélio Santos.

"O problema das chuteiras é um não problema. Sempre que há um problema com um equipamento, ou com uma lesão, há solicitação a uma ou outra equipa. Não há qualquer problema nisso", frisou.

O presidente da CA da LPFP explicou que a semana que antecedeu o jogo disputado no Estádio Algarve, que o líder Benfica venceu por 2- 1, foi "muito polémica". "Foi a arbitragem possível, num jogo difícil de dirigir, pelas coisas que foram ditas na semana antes da partida", explicou, salientando ainda que a gestão dos árbitros para a recta final do campeonato já esta delineada.

Luís Guilherme admitiu ainda "respeitar" a decisão do regresso de Valentim Loureiro à presidência da LPFP, após expirarem as medidas de coacção que lhe foram impostas pelo Tribunal, e explicou que desde o início do processo "Apito Dourado", relacionado com a corrupção no futebol, pautou sempre os seus comentários pela crença na Justiça.

II DIVISÃO B Vizela

"A derrota com o Trofense foi um acidente de percurso"

O técnico Carlos Garcia frisa que o Vizela "reagiu sempre muito bem aos desaires"

José Miranda

O Vizela desloca-se sábado ao reduto do Infesta, o seu mais directo perseguidor e sobre quem usufrui de uma vantagem confortável (10 pontos), mormente quando o termo da poule mais setentrional da II Divisão Nacional B está a cinco jornadas.

Estamos assim perante um embate que pode assinalar o ingresso na II Liga da formação minhota, mas a turma de São Mamede de Infesta, ainda que as possibilidades de subida se mantenham reduzidas, procurará reduzir o atraso. Ambas as formações, curiosamente, perderam na última jornada e Carlos Garcia, o técnico do Vizela, justifica tão inesperado desaire pelo "clima de euforia" que se instalou, para logo acrescentar mais algumas razões:

"Eu avisei os meus atletas, mas tenho de reconhecer que durante toda a primeira parte actuamos com sobranceria. O Trofense mostrou-se bem organizado, adiantou-se no marcador e já na segunda parte, período em que estivemos muito mlhor, também não evitámos jogar com alguma pressa e não utilizámos os métodos mais correctos para chegar ao golo. Ainda chegámos ao empate, desfecho que se justificava, mas já em período de descontos, e num contra-ataque, o nosso adversário marcou e já não nos deixou margem de manobra para recuperar".

Carlos Garcia espera garantir a subida de divisão na próxima jornada / Paulo Jorge Magalhães

Numa visão mais pragmática, Carlos Garcia só faz votos para que este confronto com o Trofense "sirva de exemplo", ainda que de imediato passe ao ataque: "O que eu sei é que reagimos sempre bem às derrotas e que por aquilo que fizemos de modo algum merecemos ter um final sofrido. Seja como for temos que continuar a trabalhar pois só depois de matematicamente assegurada a subida é que poderemos festejar".

Já sobre o Infesta, Carlos Garcia tece os maiores elogios. "O que eu posso dizer é que foi a única equipa capaz de nos criar dissabores. É um adversário forte, mas nós temos toda a legitimidade para pretender ganhar o jogo. Contem, portanto, com um Vizela ferido e a querer mostrar que a derrota com o Trofense foi um acidente de percurso".

E como é que perspectiva este embate com o Infesta?

"Prevejo uma partida sem grandes preocupações no que toca à contenção. Será uma partida aberta e com golos. Tal como nós, o Infesta perfilha um futebol curto e apoiado, um futebol de qualidade, daí que esteja convencido de que vai ser um bom jogo".

Mas entre o Vizela e o Infesta há muitas diferenças?

"Poderemos dizer que são duas boas equipas. mas que utilizam estratégias diferentes, sendo que ambas são respeitáveis. É mais um caso de escalonamento diferente dos atletas em campo, pois como já referi ambas gostam de praticar um futebol elaborado".

Mas pode dizer-se que o Vizela é melhor equipa em prova?

"Julgo que não haverá dúvidas quanto a isso. É certo que ainda não ganhamos nada, mas até este momento é por mérito que estamos na liderança desde o início".

E esta equipa terá que sofrer muitas alterações para atacar a II Liga?

"Ainda é cedo para falar nesses termos, mas estamos a falar de um campeonato mais difícil e é evidente que teria de haver lugar a reajustes no plantel".

II DIVISÃO B Salgueiros

Hasta pública decidida hoje

Sérgio Pires

Esgotou-se ontem o prazo para o Salgueiros cumprir o pagamento de cerca de um milhão de euros em dívidas ao Fisco, responsabilidade da direcção anterior (de José António Linhares), pelo que o clube pode enfrentar hoje uma hasta pública sobre dois lotes dos terrenos de Arca d'Água.

Ao que O COMÉRCIO apurou estão marcadas para hoje duas vendas judiciais, uma por particular e uma por proposta fechada, caso o chefe da Repartição das Finanças não decida novamente o seu adiamento por 90, tal como aconteceu em Janeiro último.

Jorge Viana, presidente da Comissão Administrativa ainda em funções, apresentou na manhã de ontem, junto da repartição de Finanças responsável, um requerimento para adiar por mais noventa dias a hasta pública e aguarda que o clube seja hoje notificado sobre essa decisão. Para justificar o pedido, o dirigente salgueirista anexou ao documento, cópias de uma proposta para o complexo desportivo e imobiliário da Arca d'Água acordadas com a Câmara do Porto. "Continuo a confiar que nos seja concedido mais um período de 90 dias", defendeu Jorge Viana.

Refira-se que o arranque do projecto de Arca d'Água é fundamental para que o Salgueiros consiga efectuar o pagamento da dívida ao Fisco, bem como de quase dez milhões de euros em onerações dos terrenos de Arca d'Água.

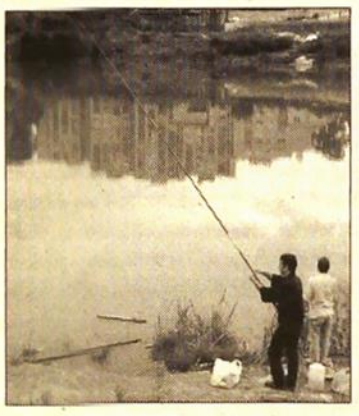

Terrenos de Arca d'Água

Análise

30ª jornada

O SOFÁ DE...

VÍTOR MANUEL

Escorregadela dos "Sporting's"

Depois da escorregadela dos dois "Sporting's" (o de Lisboa e o de Braga), o líder Benfica e o FC Porto ganharam nos derradeiros minutos e são os grandes beneficiados da jornada.
Na luta pelo 5º lugar, o Boavista desperdiçou ocasião soberana de fugir ao Guimarães depois deste ter sido derrotado no Restelo e os axadrezados terem cedido empate caseiro com o Moreirense.
Importante passo na fuga à despromoção deram Gil Vicente (ao vencer no reduto do Rio Ave que ainda não tinha perdido em casa) e AAC/OAF (ao conseguir importante empate em casa do candidato Sporting), somando ambos 7 pontos que os separam de Estoril, Moreirense e Beira-Mar, cada vez mais últimos.

Os mais +

Líder Benfica sofre na vitória sobre o Estoril, mas aumenta vantagem sobre os dois "Sporting's", o de Lisboa e o de Braga;
FC Porto vence pela terceira vez consecutiva e continua na luta pelo título;
Gil Vicente vence no reduto do Rio Ave e dá passo de gigante na luta pela manutenção;
Vitória importantíssima do Penafiel sobre o sensacional Sporting de Braga e garante praticamente a manutenção;
Sensacional AAC/OAF empata em Alvalade e já não perde há 10 jogos;
Moreirense empata no Bessa, mas continua com vida dificil;
Vitória do Belenenses sobre aquela que era a melhor equipa da segunda volta até ao momento (V. Guimarães);

Os menos −

Sporting tropeça novamente em casa e perde terreno para líder Benfica;
Guimarães interrompe séria de 6 jogos positivos;
Nacional não vence há 5 jogos;
Rio Ave perde invencibilidade caseira;
Boavista consente empate caseiro com o último classificado e não aproveita escorregadela do perseguidor V. Guimarães;
Braga perde e atrasa-se na luta pelo título.

S.L. Benfica SAD

O Benfica sofreu muito para levar de vencido o Estoril no estádio do Algarve.
Mais uma vez, o decisivo e carismático Mantorras voltou a dar mais três preciosos pontos ao marcar o golo da vitória sobre os canarinhos.
Trapattoni voltou a repetir o seu sistema habitual 4x2x3x1, mas com algumas alterações: Bruno Aguiar (boa exibição) no lugar do castigado Manuel Fernandes, João Pereira no lugar do lesionado Miguel, Fyssas no lugar de Dos Santos e a grande novidade a inclusão de Moreira no lugar do Quim.
Perante o golo sofrido e em superioridade numérica, o Benfica da 1ª parte respondeu com um futebol lento, desgarrado e muito previsível, contrariado aqui e acolá com uma ou outra jogada de perigo na área estorilista.
Com a entrada de Mantorras, os encarnados aumentaram a quantidade de futebol ofensivo, que não se traduziu em ocasiões de golo flagrantes nem na qualidade do seu futebol.
O 2º tempo surgiu com os benfiquistas a cometerem os mesmos erros, abusando dos cruzamentos, denunciando a maioria dos passes e não tirando partido da superioridade técnica dos seus jogadores para criar desequilíbrios. E foi já na entrada para o último quarto de hora, através de Luisão e do inevitável Mantorras que o Benfica confirmou um precioso triunfo, dificil mas justo e que reforça a liderança da águia a 4 jornadas do fim.

FC Porto, futebol SAD

Com a vitória em Aveiro, O FC Porto consegue uma série de 3 vitórias consecutivas, o que já não acontecia há muito tempo.
É indiscutível que o FC Porto esta época tem conseguido melhores resultados na condição de visitante. Dos 54 pontos que já conquistou, 31 foram conseguidos fora e os restantes 23 em casa.
Para este jogo, o FC Porto apresentou-se novamente em 4x3x3, com Mccarthy descaído para o lado esquerdo, no apoio ao renovado Hélder Postiga (mais uma boa exibição), ao centro, e com Quaresma na direita.
Foi preciso esperar pelo minuto 90 para que o resultado se alterasse. O FC Porto foi feliz, mas é justo realçar que procurou essa felicidade, embora o Beira-Mar tenha vendido muito cara a derrota.
Superiormente comandados por Diego (a melhor exibição ao serviço do FC Porto), os portistas carregaram sobre um Beira-Mar que tinha a sua estratégia bem definida (contra-ataque foi a arma escolhida), mas não conseguindo grandes oportunidades, salvo uma ou outra jogada. O empate verificado ao intervalo era um resultado justo.
Na 2ª metade, foi o Beira-Mar que entrou melhor, valendo ao FC Porto uma soberba intervenção de Vítor Baía e, imediatamente a seguir, Ricardo Costa a cortar uma bola que se encaminhava para a baliza deserta.
Perante tais evidências, o FC Porto reagiu, tornando-se a partir daí a equipa mais forte e com Quaresma a alcançar o golo numa execução soberba só ao alcance dos eleitos, dando ao FC Porto uma vitória dificil mas muito importante, perante um adversário digno que lutou sempre por um resultado positivo.

Sporting C. P. SAD

Foi um Sporting ineficaz, como poucas vezes o tinha sido na Superliga, aquele que esteve no estádio Alvalade Século XXI, perante uma AAC/OAF sempre muito bem organizada e, que elegeu o contra-ataque para tentar surpreender.
Oscilando durante os 90 minutos entre o 4x3x3 e o 4x4x2, na 1ª parte o Sporting falhou mais passes do que em vários jogos anteriores, mas para isso houve também muito mérito da Académica, pela forma inteligente como retirou espaços e cortou linhas de passe ao Sporting.
Na 2ª parte, Peseiro sacrificou Niculae para a entrada de Pedro Barbosa, passando o Sporting a fazer melhor a circulação da bola, mas continuando-lhe a faltar espaços ao meio-campo e ao ataque leonino.
Com a entrada de Carlos Martins aos 68 minutos, o Sporting passou a ter maior agressividade atacante.
À medida que o tempo passava, e a necessidade de ser frio na hora de finalizar, Liedson e Pinilla desperdiçaram dois golos certos.
No fundo, não houve a estrelinha que acompanhou os leões nos dois últimos jogos, mas também por mérito de uma Académica que se manteve sempre muito coesa a defender.
Contudo, este empate não vem hipotecar as aspirações do Sporting ao título porque os seus rivais mais directos, muitas vezes sem se esperar, também perdem pontos.

Rasteirar um adversário ou simular uma falta

BANDEIROLA DE CANTO

FERNANDO FERNANDES*

Quando um jogador defensor dentro da sua área de grande penalidade e com a bola em jogo rasteirar um adversário a sua equipa é punida com uma grande penalidade. No que diz respeito a punição disciplinar ela pode ter varias interpretações, se esse jogador é rasteirado quando vai em direcção a baliza e a sua equipa é privada de um golo ou uma ocasião clara de golo, o jogador é punido com cartão vermelho, se é cortada uma jogada de perigo iminente a punição é com o cartão amarelo, se o jogador atacante vai desenquadrado com a baliza não ha lugar a qualquer cartão.

A simulação é punida em qualquer parte do terreno de jogo e não só na grande área como temos assistido. A simulação é punida com um livre indirecto e disciplinarmente com o cartão amarelo, a titulo de exemplo constatamos que na jornada da 1ª liga deste fim de semana, no jogo Beira Mar- F.C.Porto o jogador Diego do F.C. Porto foi rasteirado, dentro da grande área pelo guarda redes do Beira Mar, portanto ficou uma grande penalidade por marcar a favor do F.C.Porto, mas até compreendemos porque estes erros acontecem sempre. O que achamos que não esta bem é o facto do jogador do F.C.Porto ser advertido, o jogador não pode ser advertido por cair, estes são os cartões que normalmente servem para serem despenalizados, se o jogador tivesse forçado a grande penalidade, isto é simular a falta, estava correcta a advertência da forma que se passou o lance aconteceram três ou quatro erros numa jogada só, portanto não foi marcada grande penalidade, o guarda redes do Beira Mar não viu o cartão amarelo, o jogador Diego viu o amarelo sem ter que o ver e o F.C.Porto foi privado de um possível golo, com estas situações todas devemos concluir que os árbitros se devem de preparar mais e melhor em colaboração com a comissão de apoio técnico para que possamos ter decisões mais correctas destes lances, pois se esta situação melhorar quem ganha será sempre a verdade desportiva.

** ex-árbitro auxiliar*

CANTINHO FORA DAS REDES

HUGO OLIVEIRA*

Trocas e baldrocas...

Se ninguém esperava que Moreira desse o lugar ao Quim depois do Belenenses – Benfica, também ninguém arriscaria dizer que o jovem voltaria à linha de baliza este fim de semana frente ao Estoril. Medida algo surpreendente de Trapattoni, mas de fácil compreensão.
O futebol moderno, o jogo, a eficácia dos intérpretes e os consequentes resultados dependem cada vez mais de factores psicológicos. Se é ponto assente que um jogador motivado, seguro e bem direccionado mentalmente tem uma percentagem de êxito superior, Trapattoni acertou ao devolver Moreira à baliza. Apenas a 5 jogos do fim, com a pressão a apertar e com os sócios e adeptos a ferver de ansiedade, Trapattoni deu tranquilidade à baliza, à defesa e à equipa ao colocar em campo o guarda-redes mais protegido pelos potenciais críticos.
Mais que acrescentar e modificar questões técnico-tácticas, parece-me que o treinador Italiano quis reforçar a força mental do grupo ao unir ainda mais os adeptos e a equipa.
Muitas leituras podem ser feitas pela mudança, mas quem ouviu a ovação dos encarnados, quando o speaker do estádio do Algarve anunciou que Moreira seria o titular, sentiu que a equipa já estava a ganhar, e uma coisa vos digo: jogar com 12 é uma grande vantagem!
Na última jornada, Moreira não foi o único a regressar à titularidade.
Depois do castigo, Helton regressou e de forma inconfundível, eficácia máxima. Difícil deve ter sido para o Costinha que teve de regressar ao banco depois de exibições de luxo, mas quem trabalha bem acaba por ser recompensado. Helton joga, mostra-se, rende e sai. Costinha é uma certeza e assume para o ano a baliza da equipa do Liz....(até já adivinho o futuro).
No caso do Jorge Baptista a questão é bem diferente. Constante, eficaz e de utilidade máxima para a equipa do Estoril, foi posto de lado em detrimento de Yannick, guarda-redes do Benfica, mas como a verdade é como o azeite...Jorge na baliza canarinha, exibição de classe, defesa confiante no guarda redes, equipa mais segura....
Opções, riscos, trocas e baldrocas para reforçar a equipa e a eficácia na baliza. Umas vão dar certo, outras nem por isso, mas a verdade é que este ano os guarda-redes tem sido os melhores elementos do campeonato. Uma palavra para Baía que mais uma vez foi chave no FC Porto.
Não podia terminar sem deixar uma palavra de satisfação pela PRIMEIRA VITÓRIA DO SALGUEIROS. Os miúdos que vestem a camisola, os adeptos seguidores e a alma salgueirista merecem este pequeno sabor a conquista...

** Treinador de guarda-redes do F.C. Marco*

LIGA DOS CAMPEÕES Meias-finais

Holandeses tramados pelo pragmatismo do AC Milan

Avançados Schevchenko e Tomasson foram os carrascos da formação de Eindhoven

AC MILAN

2 Dida; Cafu, Stam, Maldini e Kaladze; Gattuso, Pirlo (Ambrosini, 71'), Seedorf (Serginho, 81')e Kaká; Schevchenko e Crespo (Tomasson, 64').

Treinador: Carlo Ancelotti

PSV EINDHOVEN

0 Gomes; Ooijer, Alex, Bouma (Lucius, 45') e Lee; Van Bommel, Vogel e Cocu; Park, Farfan e Beasley (Vennegor of Hesselink, 61').

Treinador: Guus Hiddink

GOLOS: Schevchenko (42') e Tomasson (90').

ÁRBITRO: Kyros Vassaras (Grécia). Cartão amarelo: Gomes (28'), Ooijer (67'),.

INCIDÊNCIAS: Estádio Giuseppe Meazza, em Milão. Cerca de 60 mil espectadores.

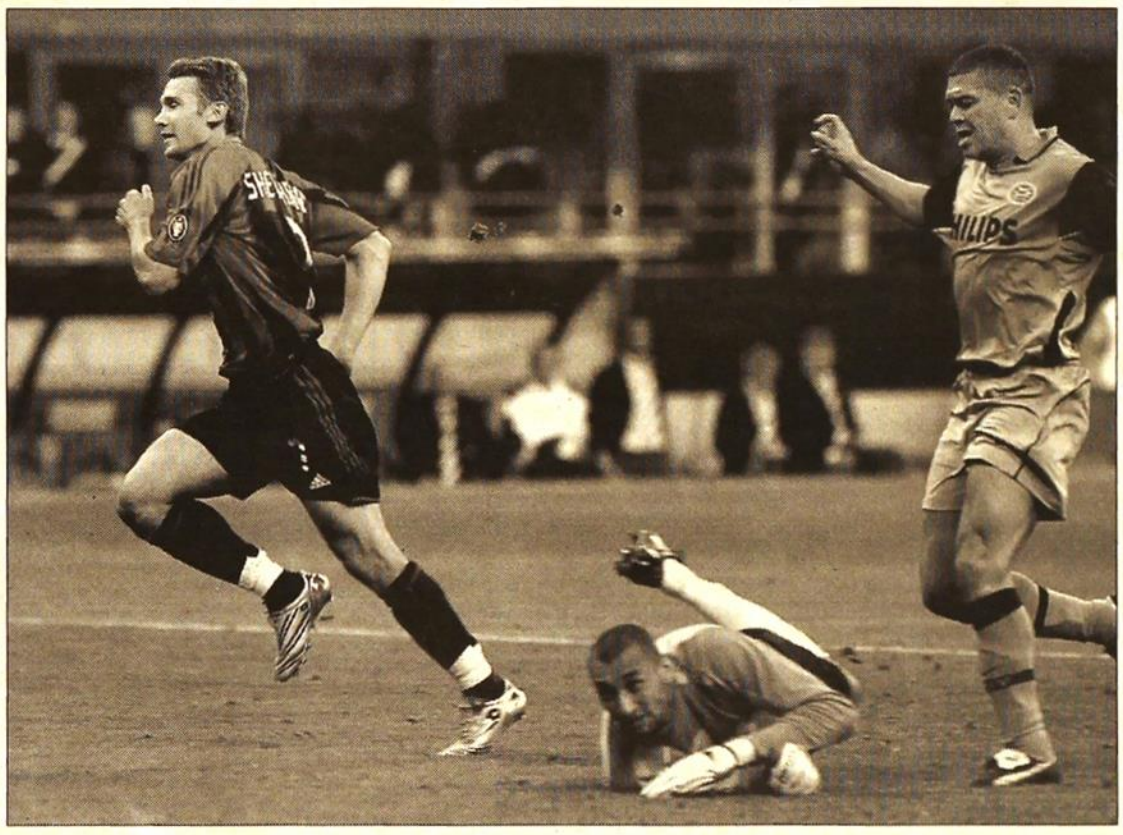

Schevchenko abriu caminho para o triunfo do AC Milan sobre o PSV Eindhoven / Olaf Kraak/epa

O AC Milan, sem grandes espavento como é sua norma, cumpriu a obrigação e no estrito desenvolvimento do seu pragmatismo venceu (2-0) ontem, no seu reduto, o PSV Eindhoven, em partida referente à primeira mão das meias-finais da Liga dos Campeões, dando um passo decidido rumo à recuperação do ceptro que conquistou na temporada 2002/2003, já que não costuma desperdiçar as situações em que se coloca em vantagem, ainda que a turma holandesa tivesse mostrado argumentação suficiente para bater o pé, faltando agora saber como se comportará na situação de anfitriá.

Um golo de Shevchenko, que aproveitou um passe divino de Kaká, abriu o caminho ao triunfo dos milaneses que durante a primeira parte controlaram a a situação mas raramente conseguiram espaços de penetração ante um adversário organizado, coeso e lutador quanto baste. Por isso mesmo só um golpe de génio é que poderia fazer a diferença e o lance até teve a marca de dois "monstros".

Em todo o caso, o PSV surgiu na segunda parte muito mais afoito e foi à procura da igualdade. Mas o AC Milan pouco se impressionou, permitiu-se recuar bastante, acantonou-se mesmo no meio-campo e optou agora por jogar no erro do adversário, numa aposta quase total nas situações de contra-ataque.

Desde já se diga, no entanto, que a turma de Eindhoven foi capaz de criar alguns problemas e esteve por duas ou três vezes muito perto de bater Dida, mas também não menos verdade é que os milaneses, agora com o caminho mais desanuviado, também se acercavam com facilidades das redes à guarda de Gomes. Mas Hiddink insistiu ainda mais no ataque, ao lançar Vennegor of Hesselink, só que não tal não conduziu a acréscimo de eficácia no remate e a igualdade, que em termos de jogo jogado até se justificava, não foi alcançada. Pelo contrário, o Milan fez o segundo golo e está com um pé na final de Istambul.

LIGA DOS CAMPEÕES Meias-finais

Duelo britânico no caminho para a final

O Chelsea, de José Mourinho, joga hoje frente ao Liverpool para começar a decidir a passagem à final da "liga milionária"

Sérgio Pires

Um verdadeiro duelo entre José Mourinho e o técnico espanhol Rafa Benitez é o que se espera hoje no encontro entre Chelsea e Liverpool na busca por um lugar na final da Liga dos Campeões, que se irá disputar a 25 de Maio no Estádio Ataturk, em Istambul. A equipa londrina recebe, a partir das 19h45, o Liverpool, num Estádio de Stamford Bridge completamente lotado para este encontro da primeira-mão das meias-finais da competição. O encontro será dirigido pelo árbitro francês Alain Sars, de 44 anos, que será auxiliado pelos seus compatriotas Vincent Texier e Jean-Phillipe Izzo.

Na conferência de imprensa habitual antes dos jogos da Liga dos Campeões, Mourinho sublinhou o facto de a sua equipa poder vir a vencer a Liga dos Campeões e a Premier League (que está apenas a um ponto), após a conquista da Taça da Liga, precisamente sobre o Liverpool. "Neste momento a Liga dos Campeões é mais difícil do que ganhar a Premiership, mas também é possível", sublinhou o treinador português.

Entretanto, o Chelsea continua a acompanhar o sucesso desportivo com grandes negócios. O clube do magnata russo Roman Abrahmovic irá receber cerca de 75 milhões de euros, um record, pelo acordo com a Samsung, que será o novo patrocinador das camisolas dos "blues", em substituição da Emirates.

José Mourinho prepara o embate com o Liverpool / Sean Dempsey/EPA

FUTEBOL
Vietnam

Alfred Riedl é o novo seleccionador

O austríaco Alfred Riedl assinou ontem um contrato de três anos para dirigir a selecção de futebol do Vietname, que atravessa uma séria crise depois da eliminação, em Dezembro, do torneio regional da Tiger Cup. Alfred Riedl, que terá um salário mensal de 10.000 euros, conhece bem a selecção do Vietname, pois já orientou a equipa em 1998 e 2003. O antigo seleccionador, o brasileiro Edson Tavares, tinha assinado, em Março de 2004, um contrato de um ano, mas abandonou a equipa em Dezembro, depois de ter sido eliminado da Tiger Cup.

FUTEBOL
Angola

ASA defronta gabonenses do FC 105

O ASA, equipa treinada pelo português Bernardino Pedroto, depois de ter sido eliminado da Liga dos Campeões Africanos, vai disputar o acesso à fase de grupos da Taça CAF (Confederação Africana de Futebol) com o FC 105, do Gabão. O ASA, que é o único representante angolano nas competições africanas, foi eliminado domingo da Liga dos Campeões, ao perder por 2-0 com o Zamalek, do Egipto, no jogo da segunda mão da última eliminatória de apuramento para a fase de grupos.

FUTEBOL
Espanha

Real Madrid na China em Junho

O Real Madrid vai disputar um encontro particular com o Beijing Guoan, um dos principais clubes chineses de futebol, em 23 de Julho, em Pequim, confirmou ontem a Associação de Futebol da China. "Iremos certamente trazer aqui este Verão todos os nossos jogadores-estrela, incluindo o Raul, o Zidane, o Ronaldo, o Figo, o Beckham, o Owen e o Roberto Carlos", referiu Emilio Butragueno, vice- presidente da equipa espanhola. ,Durante a visita a Pequim, outro ponto da agenda do vice-presidente do Real Madrid são as negociações com o Beijing Guoan para a compra de uma participação no clube.

TÉNIS 16º Estoril Open

Juan Ignacio Chela foi afastado do Estoril Open / André Kosters/Lusa

Argentino Chela afastado à primeira!

O argentino Juan Ignacio Chela tornou- se ontem o sexto campeão a ser afastado na primeira ronda do 16º Estoril Open em ténis, ao perder com o costa-riquenho Juan António Marin, pelos parciais de 6-1 e 6-2. Aliás, é pelo segundo ano consecutivo que a etapa portuguesa do ATP Tour perde o seu titular na jornada inaugural, isto depois de o russo Nikolay Davidenko também se ter despedido à primeira na edição anterior, ao ser derrubado, então, pelo checo Radek Stepanek, por 7-6 (7-4) e 6-3.

Visivelmente abatido com o inesperado desaire ante um repescado do torneio de qualificação, Chela admitiu que regressou agora ao Jamor com a confiança nivelada por baixo, o que, em parte, explica a precoce despedida em singulares. "Conheço bem Marin e sei que é um jogador muito sólido neste tipo de superfície. Cometi mais erros e fui eliminado", explicou Chela, a quem agora resta defender o título de pares, este ano ao lado do espanhol Tommy Robredo

Mas o combate entre Carlos Moya e Felix Mantilla foi o jogo do dia. Moya, primeiro cabeça-de-série e campeão de 2000, qualificou-se para a segunda ronda depois de bater o compatriota Felix Mantilla.

Frente ao vice-campeão de 2001, Moya fez valer o estatuto de jogador mais cotado do quadro masculino de singulares, superiorizando- se em dois "sets", pelos parciais de 6-0 e 7-6 (7-5), em 1.40 horas.

Na segunda ronda, Moya irá cruzar-se com outro compatriota que também chegou a ocupar o primeiro posto do "ranking" mundial, Juan Carlos Ferrero, que se estreou frente ao cipriota Marcos Baghdatis com um triunfo por 6/3, 2/6 e 7/6 (8-6).

Entretanto, a italiana Flavia Pennetta, primeira favorita, foi eliminada pela ucraniana Olga Savchuk na primeira ronda desta prova que decorre até domingo nos "courts" de terra batida do Estádio Nacional. Savchuk, número 221 do Mundo e proveniente do torneio de qualificação, bateu a italiana, 31ª da hierarquia mundial, pelos parciais de 6-3 e 7-6 (10-8), ao fim de 1.30 horas. Na próxima (segunda) ronda, a tenista ucraniana defrontará a argentina Mariana Diaz-Oliva.

Melanie Glória não se adaptou à terra batida

A luso-canadiana Melanie Glória, eliminada pela argentina Mariana Diaz-Oliva na primeira ronda do Estoril Open em ténis, por duplo 6-1, atribuiu a derrota frente à número 83 do Mundo à pouca experiência em courts de terra batida. "Não joguei o meu melhor ténis, mas ela (Diaz-Oliva) pareceu-me mais experiente do que eu em terra batida", disse Melanie Gloria, habituada a treinar em piso rápido interior. Gloria, número 340 do Mundo, perdeu em 64 minutos, vencendo apenas dois dos sete jogos em que serviu, e afirmou estar pouco habituada a jogar "ao sol" e "com vento".

Também a dupla formada por Frederico Gil e Leonardo Tavares não escapou, deixando a representação portuguesa reduzida a Rui Machado e iogo Rocha, os quais hoje, em pares, defrontam o argentino Martin Garcia e o holandês Rogier Wassen. Frederico Gil e Leonardo Tavares, que perdeu para Rui Machado o convite para o quadro de singulares, despediram-se em pares logo na primeira eliminatória, e com uma pesada derrota (6-1 e 6-0) frente aos primeiros cabeças-de-série, o sueco Simon Aspelin e o australiano Todd Perry.

CICLISMO Volta a Castela e Leão

Milaneza, Barbot/Pascoal e LA defendem a honra lusa

Portugal apresentar-se-á com uma representação alargada na 20ª edição da Volta a Castela e Leão, que hoje se inicia, pois a Milaneza/Maia, a LA Alumínios e a Barbot/Pascoal estarão entre as 15 formações presentes na hora da largada.

Esta é prova que há muito faz parte do exigente calendário velocipédico internacional e que mais uma vez se disputará em cinco dias através de outras tantas etapas. Falamos também de um total de 681.7 Km e de seis contagens referentes ao prémio da montanha, duas de primeira categoria e outas tantas de segunda e terceira.

Refira-se que a terceira etapa será disputada no sistema de contra-relógio por equipas, numa extensão de 45 Km entre Zamora e Toro, mas as grandes decisões ficarão por certo para o último dia, com a tirada, tida como "rainha", entre Salamanca e o Alto de la Covatilla (Béjar) a conduzir a uma completa triagem, isto enquanto hoje se abrem as hostilidades com o primeira trajecto, com partida e chegada a Astorga, num total de 142,2 km.

Desta forma, Milaneza, LA Liberty Seguros e Barbot/Pascoal medirão forças com as espanholas Comunidade Valenciana, Orbea, Spiuk, Kaiku, Relax/Fuenlabrada, Andalucia/Paul Versan, Catalunya/Angel Mir e Selecção sub-23 e com a AG2R/ Prevoyance, Lokomotiv, Tenax/Nobili e Barloworld.

Os direcores técnicos das equipas lusas mostram-se optimistas, ainda que Manuel Zeferino (Milaneza) se queixe da falta de ritmo competitivo. Por seu turno, Américo Silva (LA) fala na possibilidade de repetir a boa prestação na edição anterior e que culminou até na consagração de Hernâni Broco como rei dos escaladores, enquanto Carlos Pereira (Barbot/Pascoal) coloca como meta a conquista de uma posição "entre os 10 primeiros".

Mas Zeferino ainda mostra ambição e fala em "discutir todas as classificações, pelo que apresentamos uma equipa capaz de lutar pela vitória final", para concluir que "só na estrada poderemos aquilatar das nossas reais possibilidades, competindo com equipas como a Comunidad Valenciana e a Barloworld, que têm mais provas que nós e se apresentam muito mais rodadas". Américo Silva também frisa "o bom momento" da sua equipa e refere: "Vamos tentar estar na frente, numa prova que conhecemos bem", ao passo que Carlos Pereira também se diz confiante, "pois apresentamos uma equipa que se pode adaptar a todas as situações".

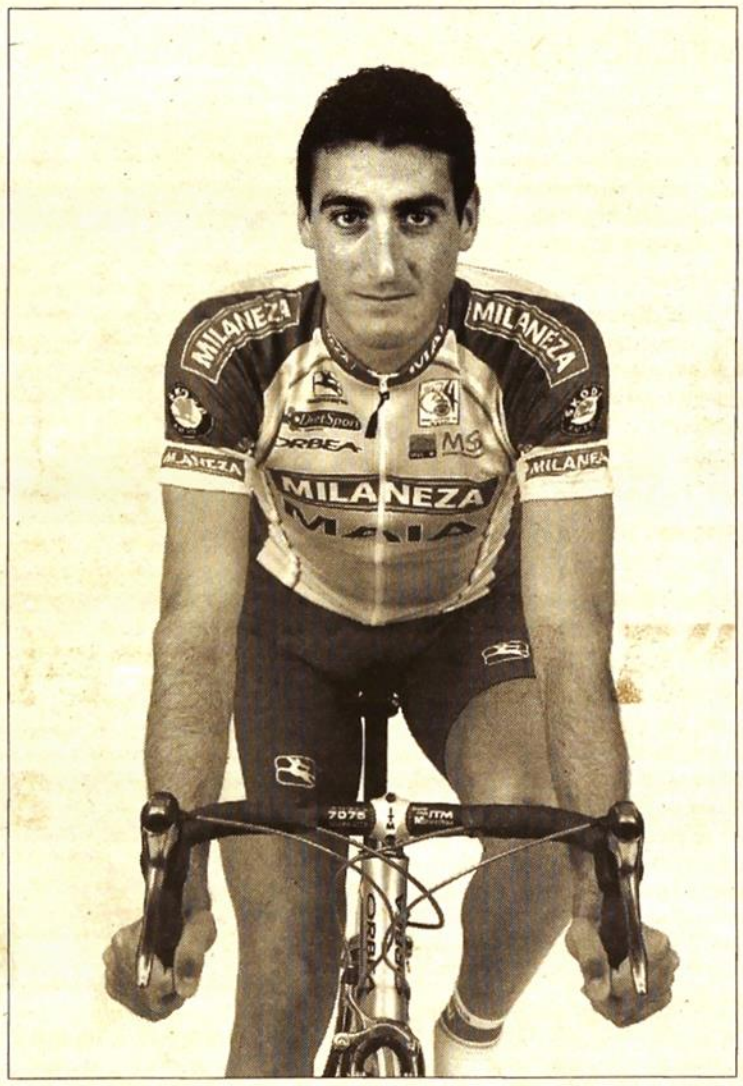

Francisco Perez é um dos homens que vai defender as cores da Milaneza / DR

CONVOCADOS

- **Milaneza:** Fran Perez, Zintchenko, P. Cardoso, Renato Silva, Gonçalo Amorim, Markov, Petrov e Bruno Castanheira
- **LA:** Rui Sousa, Pedro Lopes, N. Vitorino, J. Torre, C. Nozal, Gilberto e Ricardo Martins e J. Grau
- **Barbot:** C. Moller, Carlos e Celestino Pinho, Kushlev, A.Rodriguez, Rui Pinto, Sérgio Ribeiro e Fernando Sousa

AUTOMOBILISMO Eurocup Mégane Trophy

O portuense Pedro Petiz entra numa fabulosa aventura

Pedro Petiz, jovem piloto portuense, vai participar na edição deste ano da Eurocup Mégane Trophy, depois de ter assinado, na passada semana, pela Oregon. Pedro Petiz cumpriu ontem uma sessão de testes em Spa-Francochamps, na Bélgica, mostrando-se satisfeito com a nova aventura. "Estou muito satisfeito por este projecto se ter tornado realidade, já que o carro é fabuloso e esta vai ser certamente uma das mais empolgantes competições do ano", começou por referir, evitando, contudo, traçar grandes objectivos: "É difícil fazer previsões. É tudo novo. Os carros, as pistas, a competição, além disso, são 38 pilotos em pista, com carros muito competitivos e potentes",

"Quero sobretudo aprender. Vai ser uma experiência fantástica, sobretudo por me levar a correr em oito pistas diferentes, das mais importantes do Mundo. Penso que este pode ser um passo muito importante na minha carreira", concluiu o jovem piloto portuense, filho de Jorge Petiz, antigo campeão nacional de velocidade.

A equipa do restaurante **"A Marisqueira de Matosinhos"**

Marisco, um dos cartões de visita da casa

"A Marisqueira de Matosinhos" comemora 27 anos de boa degustação

Nesta casa o ***Arroz de marisco*** *divide o lugar de excelência com o atendimento personalizado*

Para Miguel Faria ***"o trabalho em equipa tem sido fundamental"*** *para o sucesso*

MARTA COELHO - **Matosinhos**

"Como peixe na água" ou acrescente-se ao provérbio "como marisco no prato" é que Miguel Faria, o responsável máximo pelo restaurante "A Marisqueira de Matosinhos", tem um saber fortemente dotado pelos 25 anos que trabalhou em comum com o fundador de quase todas as marisqueiras desta cidade. E se isso representa qualidade e competência, para acompanhar o prato principal junte-se uma boa dose de simpatia e um excelente trabalho sempre desenvolvido em equipa.

"Como peixe na água" ou acrescente-se ao provérbio "como marisco no prato" é que Miguel Faria, responsável pelo restaurante "A Marisqueira de Matosinhos" é o principal responsável pelo sucesso desta casa de bem servir na cidade de Matosinhos

Todos estão de parabéns... incluindo o marisco

"O bom funcionamento da casa deve-se ao empenho de todos, incluindo os colaboradores". Miguel Faria, responsável pela boa saúde que há 27 anos se vive no restaurante "A Marisqueira de Matosinhos" não esconde a satisfação em ver crescer a qualidade do seu restaurante e diga-se que apesar de estarmos em terra de bom peixe, aqui não há lugar a espinhas.

Há muito que o número 717 da Rua Ruberto Ivens se habitou a receber os apreciadores de bom marisco, Miguel Faria, não esconde a satisfação de ter uma casa aberta há 27 anos, e como já passaram tantos e felizes aniversários "os clientes converteram-se em amigos", revela.

À conversa com o proprietário que divide a sua excelência de receber com Alice Faria, sua esposa, anuncina-nos que "por aqui passam todos os dias inúmeros rostos conhecidos das mais diversas áreas". De Felgueiras, terra que viu nascer a família Faria, chegava em 1973 com muita vontade de singrar um jovem que Matosinhos acolheu com muita simpatia.

E como hoje estão todos de parabéns os festejos são em família, pois amanhã é novo dia de trabalho.

Miguel Faria, o principal responsável pelo sucesso desta casa de bem servir

Matosinhos - terra de bom peixe

A confecção do marisco e do peixe são as especialidades desta casa mas aqui também servimos um bom bife, esclarece Miguel Faria, responsável pelo sucesso do restaurante "A Marisqueira de Matosinhos" que hoje comemora 27 anos de existência.

Aqui também se encontram deliciosos pratos de carne à disposição dos clientes mas o marisco ao natural, lavagante (à americana ou grelhado), lagosta, santola, sapateira, camarão, peixe fresco, arroz de marisco são os pratos que trazem a maioria dos gourmets a esta casa.

Com uma equipa de 21 elementos todos os dias há lugar à confecção de um prato do dia que claro está, varia em cada ementa.

Com capacidade total para cerca de 100 pessoas "A Marisqueira de Matosinhos" funciona todos os dias da semana com excepção da quarta-feira para descanço do pessoal. Quanto ao horário saiba que abre às 12h00 e encerra ás 00h30.

CULTURA

Casa da Música: 45 mil pessoas nos primeiros dez dias de funcionamento

Couto dos Santos, administrador da instituição, fez ontem um balanço do Programa de Abertura

150 mil visitas a www.casadamusica.com

A bilheteira on-line vendeu 25% dos ingressos

Salomé Castro

Cerca de 45 mil pessoas (visitantes e assistência a espectáculos) estiveram na Casa da Música durante os primeiros dez dias de funcionamento deste equipamento cultural. A informação foi ontem dada por António Couto dos Santos, presidente do Conselho de Administração da Casa da Música, durante um encontro com a comunicação social.

No curto balanço que estatisticamente avalia os primeiros dez dias de funcionamento, figura ainda o total de visitas ao site www.casadamusica.com: 150.000 acessos - sendo que 25 por cento dos ingressos para o programa de abertura foram vendidos no sistema de bilheteira on-line. Segundo o administrador "o preço médio dos bilhetes foi de 10 euros".

No total, o programa de abertura contemplou 43 eventos - "merecedores da melhor atenção pela comunicação social", disse. "Mais de 900 notícias, mais de 30 horas de televisão, mais de 50 horas de rádio", acrescentou. Os números identificam ainda cerca de 650 acreditações para jornalistas (490 nacionais e 160 estrangeiros).

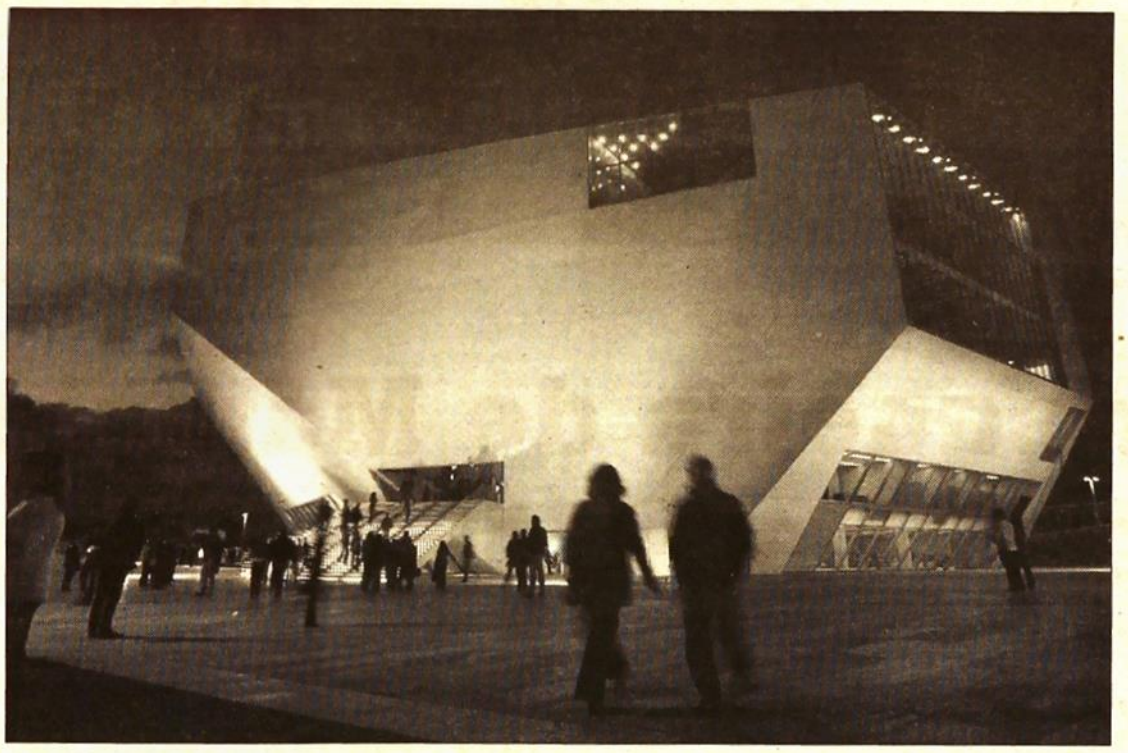

Todos os caminhos têm desembocado na Casa Da Música / FOTOS: RICARDO MEIRELES

Couto dos Santos, ansioso por sair, ficou satisfeito com os primeiros dias

> "Em princípio fico até ao final de Maio, início de Junho, depois regresso à AEP" - Couto dos Santos

"Foram dez dias onde tudo correu muito bem. Globalmente correu lindamente", registou Couto dos Santos, admitindo contudo que há algumas arestas a limar e agradecendo as críticas construtivas deixadas pela comunicação social. Convidado a exemplificar eventuais reparos, o responsável declarou: "Ao nível da organização podemos melhorar imenso", não se alargando na identificação de eventuais correcções.

Elogiou o comportamento do público nestes primeiros dias - nomeadamente no que concerne ao (não) uso de telemóvel -, aludiu ao "problema de fumar" - que classificou de "difícil de controlar" (a Casa da Música é um edifício verde) - e lamentou algumas chegadas tardias aos espectáculos - que motivaram aberturas extraordinárias de portas no final do primeiro andamento de concertos de música clássica.

Couto dos Santos espera sair no final de Maio

O administrador reiterou ainda a vontade de deixar o cargo que ocupa na instituição tão breve quanto possível. "Em princípio fico até ao final de Maio, início de Junho, depois regresso à AEP [Associação Empresarial de Portugal]", disse, mostrando-se confiante na criação da Fundação Casa da Música até então.

Recusou pronunciar-se sobre uma eventual disponibilidade para se manter no cargo caso o decreto-lei que vai criar a Fundação não esteja promulgado até à data que definiu. Recorde-se que o contrato a prazo que liga Couto dos Santos à Casa da Música termina este mês, pelo que irá sofrer uma prorrogação.

Ainda durante a sua permanência na instituição, Couto dos Santos espera ver constituída a associação Amigos da Casa da Música, uma estrutura que permitirá aos aderentes a participação, com condições especiais, no vasto leque de actividades por promovidas.

Visitas guiadas e workshops educativos a partir de Maio

Recordando que a Casa da Música "não é um espaço totalmente aberto ao público, uma vez que há permanentemente ensaios a decorrer", Couto dos Santos informou que, a partir de Maio, a instituição vai organizar visitas guiadas, que irão custar dois euros por adulto e um euro por criança - sendo que o valor cobrado a grupos escolares dará direito também a participar em "workshops" educativos.

Serviço de Educação e Investigação ocupa "onda"

A "onda" - espaço coberto exterior ao edifício da Casa da Música (virado para a Avenida da Boavista) incluído no projecto do arquitecto Rem Koolhaas, não será concessionado para restauração - como estava inicialmente previsto.

Aquele espaço vai acolher actividades do Serviço de Educação e Investigação. Também um centro de documentação e uma zona de edições irão ocupar a "onda".

"A área da educação é uma área fundamental da Casa da Música. Espero que quem vier para esta casa perceba a importância da educação e investigação", frisou Couto dos Santos.

O administrador manifestou-se satisfeito com a "afluência enorme a tudo o que é para crianças", o que, em sua opinião, justifica uma continuada aposta em eventos e projectos educativos.

Loja de merchandising arranca em Maio

Couto dos Santos disse ainda que a venda de produtos de "merchandising" vai começar ainda em Maio. O espaço que lhe está destinado é o recinto contíguo às bilheteiras. Embora não estejam ainda totalmente definidos os produtos que estarão para venda, o responsável destacou a escultura de José Rodrigues criada para assinalar a inauguração da Casa da Música.

OS NÚMEROS

43
• eventos realizados no decorrer do Programa de Abertura (de 14 a 24 de Abril) da Casa da Música

45.000
• pessoas estiveram no equipamento cultural, entre visitantes e assistência em espectáculos

150.000
• visitas ao site www.casadamusica.com - 25% dos ingressos do programa de abertura foram vendidos via internet

10
• euros - preço médio dos bilhetes vendidos para o programa de abertura da Casa da Música

CASA DA MÚSICA **O balanço**

O rock poético e intimista de Lou Reed, precedido da energia dos Clã, ditou um arranque a toda a força

Lou Reed chegou, viu e gostou: "Que bela sala vocês têm aqui". O rock poético e intimista do co-fundador dos históricos Velvet Underground foi a banda sonora perfeita para a primeira de mil e uma noites de música tocada pela primeira vez bem no coração do empolgante edifício em forma de diamante. Em crescendo, Lou Reed (que iniciou no Porto a digressão europeia) levou a vasta plateia para onde o rock é inteligência. O auditório vibrou (e reverberou), perante descidas cortinas acústicas.

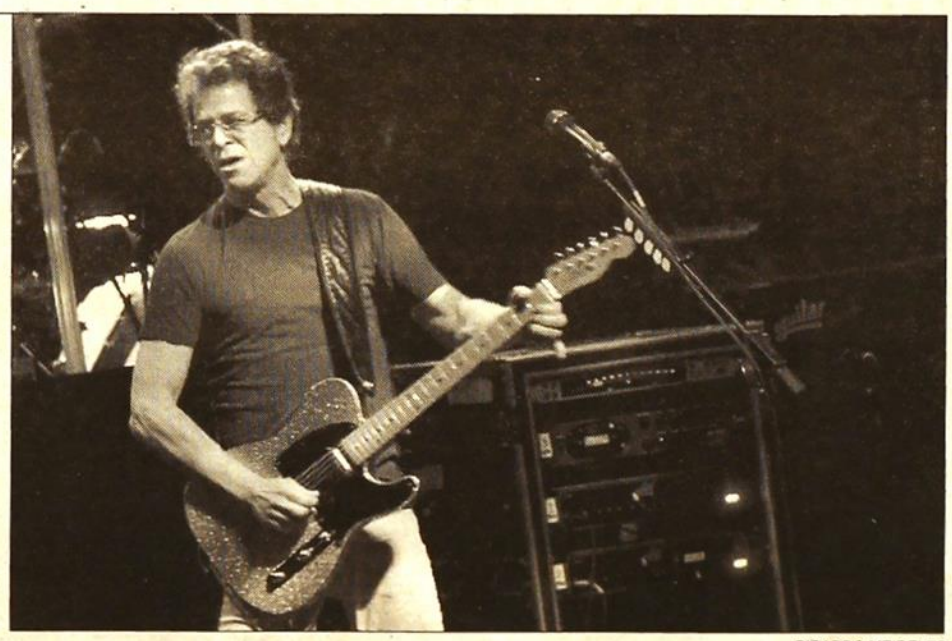

RICARDO MEIRELES

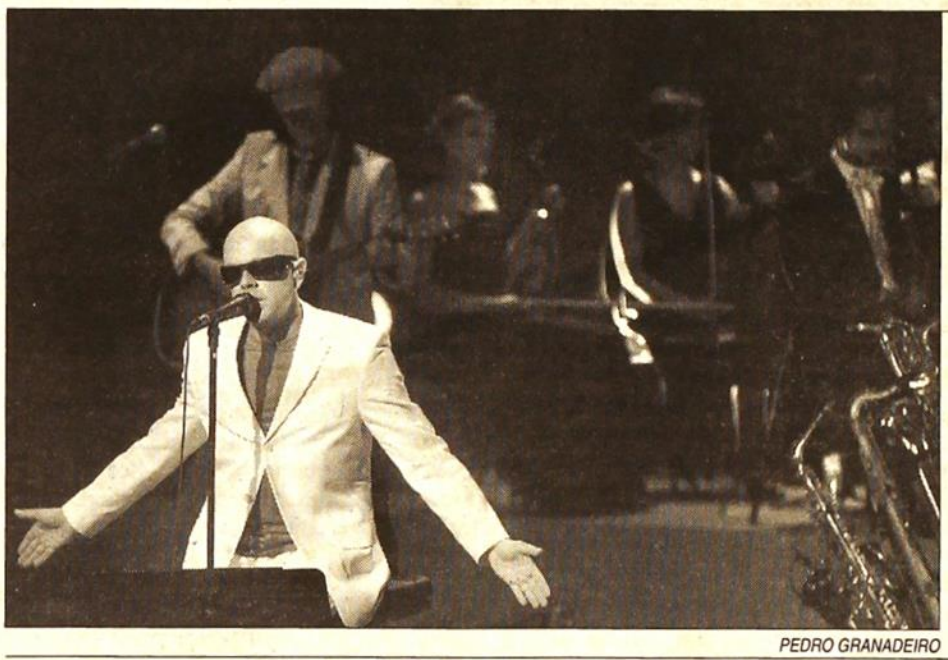

PEDRO GRANADEIRO

Evocação ao silêncio por Pedro Abrunhosa numa noite onde a poesia foi a rainha da festa

Silêncio versus palavra. Foi com esta antítese que arrancou o concerto de Pedro Abrunhosa. As palavras iniciais evocaram o silêncio reproduzindo belos poemas. O músico brinda os seus concertos com uma apurada roupagem musical. Com ele, em palco, os Bandemónio e a Orquestra Sinfonietta de Lisboa. Abrunhosa prometeu "um momento irrepetível, longe dos artifícios das grandes arenas", onde seriam "visitadas canções na sua forma esplendorosamente próxima do vazio" - e cumpriu.

Um dos mais importantes pianistas de sempre, Alfred Brendel foi a mais consensual aposta

Pianista de excelência, Alfred Brendel foi a aposta mais consensual do programa de abertura da Casa da Música. Com um currículo infindável de gravações, concertos e distinções, o músico tocou no Porto os compositores que melhor conhece e que interpreta como ninguém: W. A. Mozart, Robert Schumann, Franz Schubert e Ludwig van Beethoven. Escusado será dizer que o público aplaudiu de pé as intensas e irrepreensíveis interpretações do virtuoso Alfred Brendel.

Dois novos membros integram a Rede Réseau Varése

A Rede Varése (Rede Europeia para a Criação e Difusão Musicais) aprovou por maioria a entrada como membros efectivos do Festival Musicadhoy de Madrid e o Festival Stockholm New Music.

A última sessão da Assembleia, realizada recentemente na Casa da Música, foi dedicada à apresentação e discussão dos projectos de cada um dos membros para o triénio 06/07/08, os quais, como é regra da Associação, deverão ter pelo menos três membros de dois países diferentes como co-produtores para poderem ser aceites e financiados pela União Europeia. O dossiê de candidatura aos fundos da União Europeia será preparado na próxima Assembleia-geral a realizar em Paris nos dias 11 e 12 de Junho.

> A candidatura a fundos da UE será abordada na Assembleia a realizar em Paris

Refira-se ainda que foram discutidas e submetidas à votação decisões relevantes para o futuro da Rede Varèse, como a eleição da Direcção para o próximo triénio, que por voto unânime, continuará a ser constituída por: Antoine Gindt, T&M, Paris (Presidente); António Jorge Pacheco, Casa da Música, Porto; Elisabeth Schweeger, Schauspielfrankfurt, Frankfurt; Jean-Dominique Marco, Festival Musica, Estrasburgo; Monique Veaute, Fondazione Romaeuropa, Roma.

Os representantes dos principais festivais e salas de concerto europeus aproveitaram a sua estadia no Porto para fazer uma visita à Casa da Música e assistir a alguns dos concertos do programa de abertura.

O Comércio do Porto
Quarta-feira, 27 de Abril de 2005

Rufus Wainwright emocionou e surpreendeu no Coliseu do Porto

Apesar de ter contado apenas com umas 500 pessoas, o concerto do "cantautor" canadiano foi sublime, inesperado e inesquecível

Rodrigo Affreixo

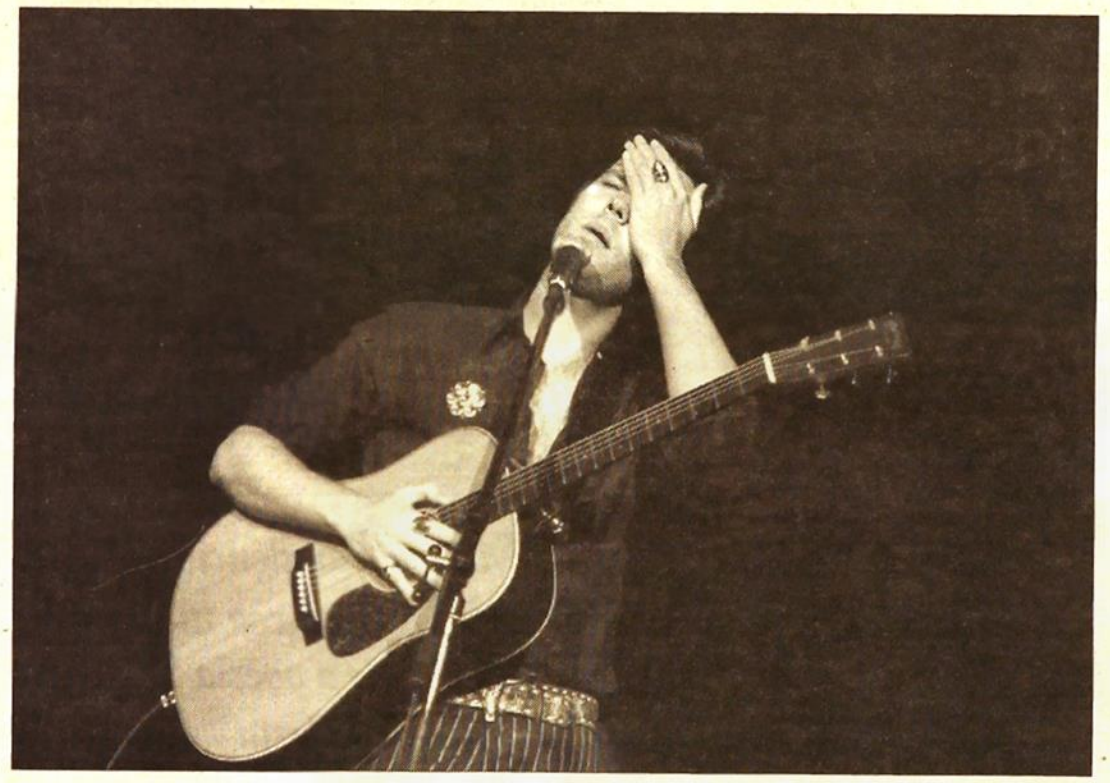

Rufus Wainwright deu espectáculo a todos os níveis / PEDRO GRANADEIRO

Vá-se lá perceber o público desta cidade... O primeiro concerto de Rufus Wainwright no Porto (neste momento, dentro do "songwriting", um acontecimento muito mais estimulante do que o concorridíssimo recital de Lou Reed na Casa da Música) quedou-se por cerca de 500 pessoas. Mesmo assim, o Coliseu do Porto acolheu, anteontem, um dos mais arrebatadores concertos que por aqui passaram nos últimos tempos.

Depois de uma primeira parte a cargo de Joan As Police Woman (Joan Wasser, que também integra a banda de Rufus), o cantor começou por interpretar alguns dos temas mais intimistas e melancólicos do seu quarto álbum de originais, "Want Two" (2004), que serviu de base a todo o concerto. Entre as canções, ia falando imenso com o público. "Estivemos ontem em Lisboa. A diferença é como entre L.A. e a Califórnia. Aqui é tudo bastante mais 'light'; vocês parecem ser felizes", começou por dizer. Depois de dois temas apenas com voz e piano, elogiou o Coliseu: "Que belo som. Isto lembra um filme de ficção científica. Parece que estamos no 'Alien'!".

Oscilando entre temas mais coloridos, com o seu combo, e outros mais introspectivos e "solitários", ao piano e com lágrimas, Rufus Wainwright deslumbrou os presentes com o seu duplo talento: a escrita exemplar de canções aliada à incrível versatilidade da sua voz. Da melancolia passamos rapidamente à ironia e à capacidade auto-paródica, num verdadeiro carrossel de emoções. Wainwright situa-se na tradição clássica do "songwriting", no sentido em que nos referimos a Leonard Cohen (a sua versão de "Hallelujah" foi um dos pontos altos da noite), Neil Young, Tim e Jeff Buckley, John Cale, Joni Mitchell, Morrissey ou David Byrne.

A homossexualidade voltou a estar em foco. Ao apresentar "Gay Messiah", uma canção "sobre relações entre pessoas do mesmo sexo", dedicou-a ao novo Papa, "por nos lembrar que ainda existe o Inferno". Nos "encores", o concerto enveredou por uma via "camp" que poderia ter sido encenada por David Lynch. De repente, ficaram todos em roupa interior e Rufus vestiu-se de "Miss Porto", com tiara, fio dental, saltos agulha e asas de borboleta. A seguir, fantasiaram-se de bruxas e acabaram enrolados em roupões baratos... "É uma honra tocar aqui, no dia da vossa revolução", disse, em jeito de adeus.

Dom Quixote é vedeta nas Jornadas de Língua e Cultura Espanholas no Porto

Rui Azeredo

As III Jornadas de Língua e Cultura Espanholas da Faculdade de Letras do Porto têm hoje início e proloingam-se por três dias, incluindo conferências, filmes, concertos, seminários, sendo o principal tema em discussão o Dom Quixote de Cervantes. A organização está a cargo da secção de Estudos Ibéricos Comparados da Faculdade de Letras da Universidade do Porto.

Hoje, às 14h15, tem lugar a sessão de abertura, logo seguida de uma conferência de Ángel García Galiano (Universidade Complutense de Madrid), subordinada ao tema "El mundo como representación y voluntad en Don Quijote de La Mancha". Para as 16h00 foi marcada uma visita à mostra bibliográfica sobre Don Quijote de La Mancha patente na Biblioteca da FLUP.

Às 16h30 será projectado o filme "Don Quijote de Orson Welles", obra inacabada deste mestre do cinema que foi completada em 1992 pelo realizador espanhol Jesús Franco.

Amanhã de manhã, às 10h30, e às 13h30, terá lugar um seminário de formação de professores de Espanhol Língua Estrangeira, segundo o programa de Formação de Professores do Instituto Cervantes de Lisboa/Consejería de Educación da Embaixada de Espanha.

Às 15h45 será feita a apresentação oficial da Associação Portuguesa de Hispanistas, seguida de uma mesa-redonda sobre o futuro do hispanismo em Portugal - investigação e ensino.

No último dia, sexta-feira, haverá um seminário de Antonio Castillo Gómez, da Universidade de Alcalá de Henares, subordiando ao tema "Com permiso de Cervantes. Prácticas de cultura escrita en El Quijote.

O Dom Quixote, segundo Orson Welles / DR

As 16h30, haverá uma conferência de Sagrario López Poza, da Universidade da Corunha, sobre "La emblemática en España en los Siglos XVI y XVII.

Para encerrar o evento, às 21h30, está agendado um concerto para o Auditório da Reitoria do Grupo Música Doméstica, de Santiago de Compostela, que interpretará música do tempo da rainha Isabel, a Católica.

Feira do Livro de Vizela a 2 de Maio na Praça do Município

Marta Araújo

Com o objectivo de divulgar e promover o livro; estimular o gosto pela leitura como forma de valorização cultural, social e humana; contrair os sempre negativos índices de analfabetismo em Portugal, e divulgar os próprios autores, em especial os portugueses, junto das comunidades escolares e local; a Câmara Municipal de Vizela promove, pelo segundo ano consecutivo, a Feira do Livro.

O local escolhido para o evento, que decorrerá de 2 a 8 de Maio, foi a Praça do Município, por se localizar numa zona central da cidade e onde existem equipamentos de apoio aos visitantes.

De acordo com o vereador da pasta da cultura do município de Vizela, Alberto Machado, "a orgânica da II Feira do Livro de Vizela será completamente diferente da anterior, pois contemplará um programa paralelo de animação, de forma a atrair públicos infanto-juvenis e adultos". Apresentação de livros; encontros com escritores; ateliers de pintura e trabalhos manuais; teatro e exposições, são os ingredientes do certame.

Atelier para crianças

Alberto Machado destaca que, no certame, estará disponível "um atelier, dinamizado pelas técnicas de educação da autarquia, de pintura e trabalhos manuais, onde as crianças poderão desenvolver trabalhos de criatividade livre ou alusivos a efemérides, como seja o Dia do Sol (3 de Maio) ou o Dia da Europa (9 de Maio)".

Para além dos trabalhos, as crianças poderão visualizar filmes; ouvir música, ler, conversar, realizar trabalhos manuais, criar brinquedos e, sobretudo, conviver.

Nas tardes dos dias 3 e 4, terça e quarta-feira, realizam-se os encontros com os escritores Inácio Pignatteli e Ivo Machado, respectivamente.

No que respeita ao teatro, na noite de segunda-feira, 2 de Maio, o Grupo de Teatro da Fundação Jorge Antunes terá a ser cargo a animação nocturna do evento.

Em parceria com a Fundação Jorge Antunes, estarão expostos durante todos os dias da feira do livro os desenhos apresentados ao concurso "As Cores de Anderson".

"Acredito que esta iniciativa contribuirá, assim como todas as outras, para a afluência de agregados familiares à Feira do Livro", afirmou Alberto Machado que anunciou a representação do conto "De Pequenino se Torce o Pepino", pelo grupo de Contadores de Histórias da EB 2,3 de Vizela.

DVD'S

▼ DESTAQUE

Nicolas Cage é "Benjamin Franklin Gates", um descendente de caçadores de fortunas, interessado em salvar a história mais sagrada dos Estados Unidos / FOTOS: DR

"O Tesouro" é uma volta gira de aquecimento antes do "Da Vinci"

O filme realizado por Jon Turteltaub está disponível no mercado português a partir da próxima sexta-feira

Nicolas Cage protagoniza um caçador de tesouros com história genética, em viagem à história norte-americana

Jorge Maurício Pinto (textos)

A primeira sensação que fica após o visionamento de "O Tesouro", de Jon Turteltaub - com produção de Jerry "toque-de-midas" Bruckheimer, responsável, entre outros blockbusters, por "O Rochedo", "60 Segundos", "Piratas das Caraíbas" ou "Rei Artur" - foi a de uma espécie de aperitivo para a estreia mais esperada de 2006, a adaptação cinematográfica do bestseller de Dan Brown, "O Código Da Vinci".

Uma trama bem urdida, com pistas deixadas nas entrelinhas das investigações, adensando o mistério e o suspense. Equívocos e reviravoltas completam a acção do filme, numa viagem pela história norte-americana - afinal, uma jovem nação. Uma verdadeira caçada ao tesouro, que é a memória dos Estados Unidos, desde a sua fundação até aos nossos dias. Esoterismo q.b. e uma homenagem aos homens que ajudaram a alicerçar o país.

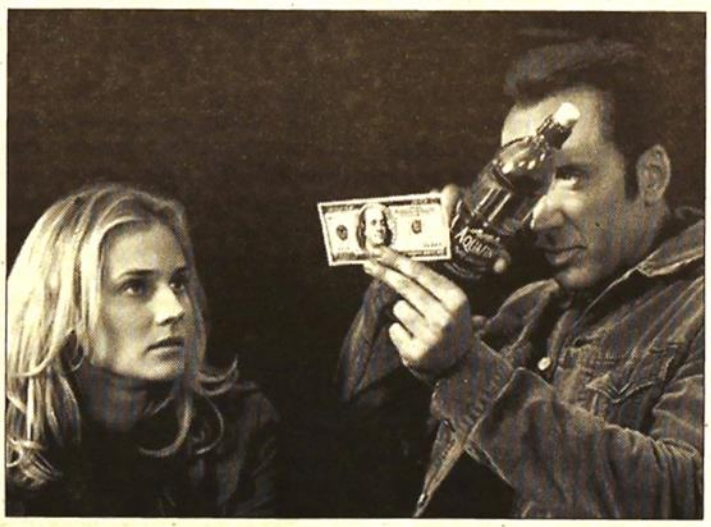

Cage e Diane Kruger numa cena de descoberta misteriosa em "O Tesouro"

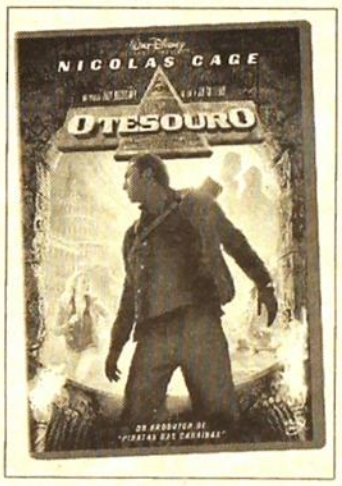

JON TURTELTAUB

O Tesouro

LUSOMUNDO

Um "Da Vinci" mais localizado e menos erudito, optando pela vertente social em detrimento da religiosa. Por isso mesmo se fala da tal ideia de volta de aquecimento, a preceder a grande farra que será a película de Ron Howard, com distribuição agendada para Maio do próximo ano.

"O Tesouro" é protagonizado por Nicolas Cage, efectivamente a mais valia da fita. O sobrinho de Coppola interpreta "Benjamin Franklin Gates" - interessante a associação entre a personalidade maior da formação do estado do "Tio Sam" e o apelido de Bill, o homem da Microsoft-, um descendente de uma família de caçadores de tesouros obcecados em descobrir um pergaminho histórico supostamente inscrito no verso da Declaração de Independência.

Com Diane Kruger, Sean Bean e Jon Voight a seu lado, o herói será pressionado ainda pelo FBI e por adversários vilões numa luta contra o tempo. Eficaz no entretenimento, com direito a extras aliciantes no DVD.

▼ NOVIDADES

MATT GROENNING

Pack Simpsons

LNK/FOX/MGM

Para os fãs indefectíveis da série de animação televisiva "Os Simpsons" é editado amanhã um pack com sete filmes que vão fazer as delícias dos amantes de Bart e companhia. São sete DVDs repletos de humor sarcástico e hilariante, a descobrir em "Os Simpsons Contra o Mundo", "Os Simpsons Enlouqueceram", "Simpsons.Com", "Simpsons Partida Largada Fugida", "Simpsons Céu e Inferno", "Sexo, Mentiras e Simpsons" e "Simpsons Especial de Natal". Um fartote para rir chorar por mais.

DON MANCINI

A Semente de Chucky

LNK

"A Semente de Chucky" ("Seed of Chucky", no original) é o quinto filme da série do "Boneco Diabólico", com uma nuance: o seu eterno criador e argumentista, Don Mancini decidiu, desta vez, realizar, numa produção orçamentada em 12 milhões de dólares. Humor e terror, numa obra que pisca o olho a filmes e cenas clássicas de mistério e horror. Jennifer Tilly, Billy Boyd e John Waters lideram o elenco.

MEDIA

"Triângulo Jota": dos livros de Álvaro Magalhães a série televisiva feita no Porto

A série de 13 episódios, realizada por Henrique Oliveira e produzida pela Hop! Filmes para a RTP1, vai ser gravada em HD

Três jovens actores do Porto dão corpo a Joana, Joel e Jorge. A rodagem começa no próximo dia 2, em Marco de Canaveses

Rodrigo Affreixo

A já longa colecção de livros juvenis "Triângulo Jota", escrita por Álvaro Magalhães e editada pela Asa desde 1989, vai agora ser também uma série televisiva integralmente produzida no Porto, que em princípio vai estrear na RTP1 em Setembro. Henrique Oliveira, o realizador de "Claxon" (1991) e "Major Alvega" (1997-99), além de outros programas de referência como "Ligações Perigosas" (1996) e "Batatoon" (há quatro anos no ar) é o responsável por esta nova aventura. As gravações do primeiro episódio, "Rapariga dos Anúncios", arrancam já na próxima segunda-feira.

A nova produção externa, da responsabilidade da Hop Filmes! (sucessora da extinta Miragem) foi ontem apresentada à comunicação social, nas caves Taylor's. Nuno Santos, director de programas da RTP, anunciou que a série será inicialmente composta por 13 episódios de 50 minutos cada, embora tenha "pernas para andar". Será exibida pela RTP1 "em horários onde há maior apetência do público juvenil, à tarde e/ou em manhãs do fim-de-semana". Sendo "uma grande aposta da RTP", a série tem "condições para agradar também aos mais velhos: irmãos, pais e até avós". Nuno Santos e Henrique Oliveira estiveram presentes na última edição do MIPTV (Mercado Internacional dos Programas de Televisão), em Cannes, e, "face ao avanço das novas tecnologias", deciram rodar "Triângulo Jota" em suporte HD (high definition), embora a maior parte dos portugueses ainda não disponha deste sistema.

"Quando comecei a escrever esta série, estaria longe de imaginar que, quase 16 anos depois, estava a escrever o 20º livro e a rever os guiões da série de televisão", confessou Álvaro Magalhães, que já encontrou leitores do "Triângulo Jota" em locais tão improváveis como Rabo de Peixe (pequena aldeia piscatória dos Açores) ou Moçambique. Embora não se inclua no que o autor considera o mais significativo da sua obra literária, "é uma série que, em vez de ensinar o pouco que já se sabe, abre para a imensidão do que se desconhece", referiu.

Nuno Santos no uso da palavra, ladeado por Álvaro Magalhães e Henrique Oliveira / PEDRO GRANADEIRO

Henrique Oliveira garantiu que esta iria ser mais uma série "cinematográfica", na esteira de "Claxon" e "Major Alvega", aproveitando também "a oportunidade para fazer uma série sobre o Porto". O realizador afirmou a sua intenção de "recriar um Porto que não existe na realidade, com muito nevoeiro e muita densidade". E acrescentou: "Queremos traduzir essa carga de mistério que a série literária já tem".

"Nas propostas que recebemos, o Henrique apareceu fortemente destacado", afirmou Maria de São José Ribeiro, directora adjunta de programas da RTP. "Queremos projectos inovadores e exigentes. Não nos basta fazer uma coisa bem feitinha, temos de fazer qualquer coisa que vá além de, que eduque as pessoas. É preciso fazer bem feito, fazer com qualidade", insistiu, acrescentando que "a literatura de língua portuguesa é um dos objectivos que na RTP temos vindo a seguir". E concluiu: "Nos livros do 'Triângulo Jota', os adolescentes são tratados como eles são. Os adolescentes têm grandes interrogações e esta abertura mais para o lado da pergunta do que da resposta é o caminho que a televisão pública deve tomar neste momento, até porque os jovens aprendem mais se forem colocados perante interrogações do que perante respostas".

Os irmãos Joana e Jorge Martins e o seu inseparável amigo Joel Calafate serão interpretados por Rita Isabel Esquivel Castelo Branco (15 anos), Pedro Ponce de Leão Frey Ramos (18 anos) e Pedro Roquette Soares Cardoso Almeida (15 anos), "escolhidos num casting muito concorrido". Em cada episódio, irão contracenar com "actores de primeiro plano".

> "Em vez de ensinar o pouco que já se sabe, a série abre para a imensidão do que se desconhece"

"Quando os Lobos Uivam" vai ser rodada nas Beiras

Depois da bem sucedida experiência com "A Ferreirinha" (2004), o realizador Jorge Paixão da Costa já voltou a gritar a palavra "acção!". As filmagens da nova série "Quando os Lobos Uivam", uma adaptação do romance homónimo (1958) de Aquilino Ribeiro, começaram no passado dia 14 em Alenquer e prosseguem, agora, na Trafaria. Seguem-se, no mapa de rodagem, diversas localidades do centro interior do país: Celorico da Beira, Serra da Estrela, Lagiosa do Mondego, Cogula, Celorico da Beira (novamente), Almeida, Sortelha e Aradas.

"A Guerra das Estrelas" adaptada para televisão através de duas séries, uma delas de animação

A saga cinematográfica "Guerra das Estrelas" vai ser adaptada para televisão, com a criação de duas séries de ficção, uma delas de animação, revelou ontem o realizador George Lucas numa convenção nos Estados Unidos.

De acordo com o cineasta e mentor da série de ficção científica, uma das séries será feita em animação em 3D (três dimensões), a partir de pequenos episódios de três minutos que têm estado a ser exibidos no canal Cartoon Network.

Num encontro sobre a "Guerra das Estrelas" em Indianopolis, Lucas explicou que a outra série será interpretada por actores e integrará personagens dos seis filmes que integram a saga.

As histórias desta segunda série terão um guião semelhante à série televisiva "As Crónicas de Indiana Jones", feita a partir dos filmes do aventureiro arqueólogo.

O anúncio de George Lucas surge numa altura em que se prepara a estreia cinematográfica do quarto e último episódio da "Guerra das Estrelas", intitulado "A Vingança dos Sith", que chega a Portugal em Maio.

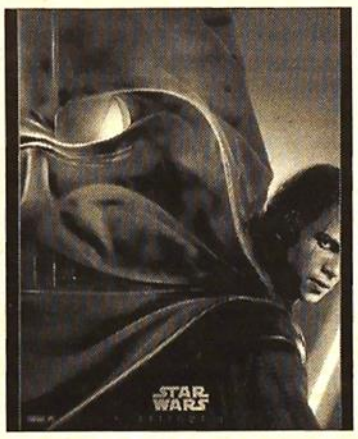

"A Vingança de Sith" em Maio

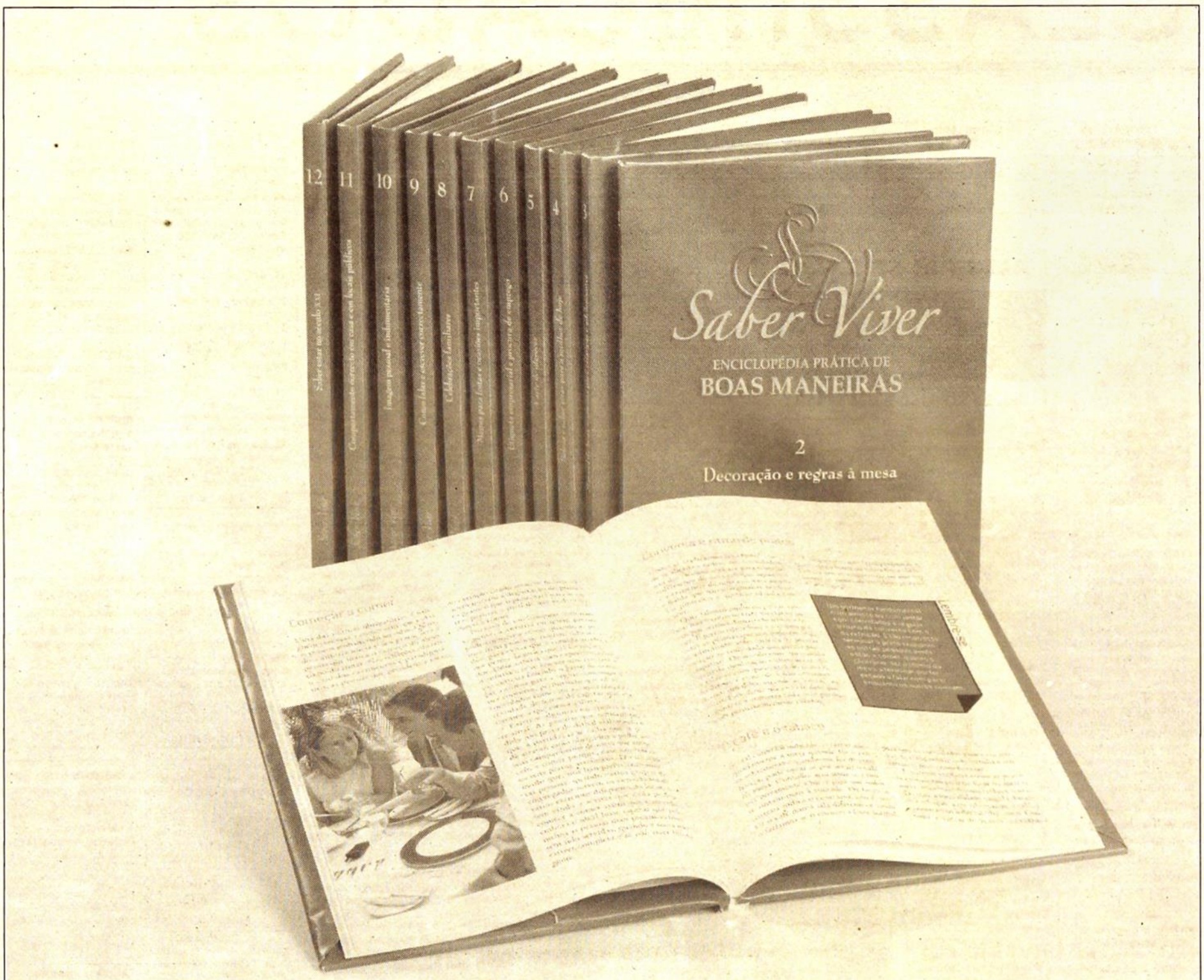

Aprenda a viver !

O Comércio do Porto apresenta a primeira e única obra editorial editada em Portugal sobre as boas maneiras e o protocolo: SABER VIVER.

Uma colecção nova, imprescindível e de utilidade para todas as pessoas.

Indispensável, porque abarca todos os âmbitos da vida: autoconfiança (imagem, indumentária, etc), o trato com os demais (falar, escrever, estar em público), a vida familiar (nascimentos, casamentos, funerais...), a educação dos filhos, os actos oficiais ou solenes, etc.

Uma colecção de **doze volumes** com o máximo rigor e qualidade, profusamente ilustrada e escrita numa linguagem directa e amena.

DOMINGO dia 1

Terceiro volume

Manual de boas maneiras para crianças e adolescentes

por apenas 6,95 €

Todos os domingos

um volume por apenas 6,95 €

Saber viver não custa

O Comércio do Porto
Dia após dia, a voz do Norte. A sua voz

CLASSIFICADOS

1 IMOBILIÁRIO ARRENDAMENTO
2 IMOBILIÁRIO COMPRA
3 IMOBILIÁRIO PASSA-SE
4 IMOBILIÁRIO VENDE-SE
5 AUTOMÓVEIS
6 EMPREGO
7 DIVERSOS
8 ASTROLOGIA
9 RELAT

1 IMOBILIÁRIO ARRENDAMENTO

PORTO

ALUGO QUARTO, a cavalheiro de máximo respeito. Zona da Lapa, próximo H. Santa Maria. telem. 968018176 - 914745135.

T2, à Praça Velasques (Fernão Magalhães), mobilado e equipado. Tels. 223752884 / 963774707

T3 DUPLEX, nas Antas, como novo, licença de habit. e terraço. Tels. 226067210 / 967197417

T1, Mob. e equip. de luxo, Foz e Antas. C/ subsídio de renda jovem. Telef. 223403606 - 98788600.

T1, na Rua Nau Vitória, próximo de Fernão Magalhães. R/c em prédio com jardim, totalmente restaurado. Tel. 222050101.

SALAS-ESCRITÓRIOS, R. Ferreira Cardoso, R. Anselmo Braancamp. Não pagam condomínio, WC privativo, elevador. Telef. 222050101-919002494.

T1, na Prelada, como novo, mobilado e equipado. Dá para 4 pessoas. Tels. 226002338 / 967197417

SALA, com 60 m2, no centro muito bem localizada junto á Rua Rodrigues de Freitas em moradia sem condomínio. Tel. 222050101.

ANTAS, Fernão Magalhães, com condomínio incluído, equipado e mobilado. Boas áreas. Tels. 223752884 / 963774707

T2, À Rua do Honório Lima (perto do Hospital Conde Ferreira), rés do chão. 110 metros quadrados, 2 wc, varanda ampla. Renda baixa. Tels. 966470378 / 969300693.

RETÉM, armazém muito bem localizado. Tels. 222086712 / 918788600

ESCRITÓRIO, Parque Itália-Boavista, c/ 26 m2, Elevador e porteiro. Telef. 222050101.

T1, na Foz, de autêntico luxo, mobiliado e equipado. Tels. 222089035 / 934160084

T2, mobiliado e equipado, ao Marquês, com licença de habitabilidade. Tels. 222089033 / 934156217

2 SALAS, localizadas no Centro do Porto, baixa renda. Telem. 919940790.

T2, mobilado e equipado, na Zona do Marques, com licença de habitabilidade. Tels. 222089033 / 934156217

ALUGAM-SE SALAS

Para escritórios na Rua Barão de S. Cosme, n.º 213 - Porto.

Contactar: Sr.º Eduardo Lima
3.º Andar
Salas 5 e 6

Tel. 225376190 e 935376191

T3 AMIAL, mobilado e equipado para 5 estudantes. Tels. 223752884 / 963774707

T2, à Universidade Moderna, entrada independente, sub. jovem, como novo. Tels. 223752884 / 963774707

ANDAR, precisa-se, para casal de enfermeiros, no Porto ou gaia. Trato só com o proprietário. Tels. 223323752 / 919254430

ANDAR, junto ao Palácio dos Correios. 1.º andar, com 3 quartos, jardim, terraço. Semi mobilado. Tel. 222050101.

T1, com placa de forno, em plena baixa, à Lapa. Tels. 222086712 / 918788600

T6, na Rua Júlio Dinis, com ou sem garagem. Muito bom para habitação/Empresa. Tels. 223752884 / 963774707

T4, mobilado à Boavista. Tel. 222087080

T1, com amplos espaços, piso em madeira, quintal, na Avenida Fernão Magalhães. Excelente. tels. 225098496 / 966470378

T1, T2 E T3, Mob. e equip. Porto. C/ subsídio de renda jovem. Telef. 223403606 - 934156217.

T3, às Antas, zona da Areosa. Muito bom, com varanda, lavandaria e suite. Tels. 223752884 / 963774707

PRÉDIO, em todo ou separado, na Ribeira, constituido por cave, r/c e 4 andares. Excelente. Tel. 934160084

T2, Hospital S. João, impecável, mobilado, equipado para 4 pessoas. Tels. 226067210 / 967197417

CASA T2, independente, mobilada ao Hospital de S. João, no Porto. Aluga-se à semana ou ao mês. Fácil estacionamento. Tels. 914569095 / 919254430

T1 KIT, em Serpa Pinto, mobilado, equipado, varandas e roupeiro. Tels. 222080030 / 964229133

T3 FOZ, à Universidade Católica. A estrear, licença de habit., arrumos e garagem. Tels. 226067210 / 967197417

T1 E T2, Mob. e equip. Porto. C/ licença de habitabilidade. Telef. 934156217.

T3, na Av. Fernão de Magalhães. Como novo, licença de habit., mobilado, equipado e garagem. Tels. 226067210 / 967197417

T2, mobilado e equipado, ao Marquês, com licença de habitabilidade. Tels. 222089033 / 934156217

T1, às Piscinas de Campanhã, com varandas, marquises e roupeiros. Tels. 223752884 / 963774707

T0, equipado, à Ramada Alta - 300 Euros. Telm. 919456240.

T1 E T2, mobilados e equipados, com licença de habitabilidade. Tels. 222089033 / 934156217

DOZE CASAS, Garagem, junto ao Marqués. Acessível. Barata. Tels. 228306097 / 966816878

T3, à Manutenção Militar, na Boavista. Tels. 933211357 / 226002904

T2, à Pr. Velasques, com amplos espaços, piso em madeira e varanda. Renda baixa. Falar com o Sr. Gomes. Tels. 966480378 / 969480693

T3 DUPLEX, às Antas, Universidade Lusíada. Entrada independente. Tels. 223752884 / 963774707

T2, à Praça Velasques, com amplos espaços, marquise, piso em madeira e varanda. Tels. 225098496 / 966470378

A RAPAZES, quartos a estudantes, em casa independente, de respeito, com cozinha, roupa de cama, perto do Marquês. Tel. 225024586

T3+1, Rua Júlio Dinis, com ou sem garagem. Muito bom para habitação/Empresa. Tels. 223752884 / 963774704

T2, frente ao Hosp. S. João. Novo. Mobilado e equipado, com aquecimento central. Tels. 223752884 / 963774707

T2, na Rua da Alegria, ao Via Catarina, mobilado e equipado. Tels. 223752884 / 963774707

T3, em Arca de Água, impecavel, mobilado e equip. c/ possibilidade de garagem. Tels. 226067210 / 967197417

T1, na Galiza, como novo, licença de habit., mobilado e equipado. Tels. 226067210 / 967197417

T1, T2 E T3, c/ subsídio de renda jovem. Centro do Porto. Telef. 23403606 - 967254312.

T1+1, ao Marquês, remodelado, mobilado e equipado. Tels. 226067210 / 967197417

T2, Carvalhido, equipado, com 92 m2. Óptimo preço com condomínio incluído. Tels. 223752884 / 963774707

T3+1, na Rua de Ceuta, mesmo no centro da cidade. Muito bom. Áreas grandes. Tels. 223752884 / 963774707

ARMAZEM, à Santa Catarina. Dá para Oficina. Tel. 222089034

EXCELENTE, em casa sossegada, junto à Av. Fernão de Magalhães. Tel. 225378586

T1, T2, T3 E T4, Mobilados, com licença de habitabilidade, à Boavista. Tels. 222087080 / 918788600

T2, na Avenida de França, mobilado e equipado. Lavandaria e Suite. Tels. 223752884 / 963774707

SALA-CENTRO, Junto Av. Aliados, c/ 40 m2 e elevador. Não paga condomínio. Tel. 222050101.

T2, S. João Bosco, com quartos com pavimento em alcatifa. Tels. 223752884 / 963774707

PRÉDIO, na Ribeira, com cave, r/c e 4 andares p/ montar, bar, restaurante ou residencial. Todo junto ou separado. Telef. 934160084.

PRÉDIO, na Rua de Santa Catarina, 250 m2 por piso. Venha conhecer hoje. Tels. 229578400 / 967042843.

T1, na Boavista, ao Capitólio, mobilado e equipado. Lugar de garagem. Tels. 223752884 / 963774707

T1, Galiza, mobilado e equipado. Todo remodelado, subs. jovem. Tels. 223752884 / 963774707

SALAS/ESCRITÓRIOS, Rua Ferreira Cardoso e R. Anselmo Braancamp. Não pagam condomínio, WC privativo, elevador. Tel. 222050101.

MORADIA, 3 frentes c/ 3 quartos, mobilada e equipada a 50 m da Praia de Mindelo, Vila do Conde, aluga-se ou vende-se. Bom estacionamento. Telef. 934160084.

T1, com placa e forno, à Lapa, bem no centro do Porto. Tels. 222086712 / 918788600

2 T1, mobilados e equipados de luxo, na Foz e Antas. Tels. 222089035 / 934160084

T1, Avenida Fernão de Magalhães, com Quintal, remodelado, como novo. Renda baixa. Telm. 962793930.

2 QUARTOS, bons, a 2 ou 3 meninas, com cozinha e sala de banho independentes, boas condições na Carvalhosa. Tels. 225506982 / 964610073

T1, no Campo Alegre, novo, licença de habit., roupeiros e garagem. Tels. 226067210 / 967197417

T1, Rotunda da Boavista, mobilado, equipado, varanda, dispensa e roupeiros. Tels. 222080030 / 964229133

T1, T2 E T3, Mob. e Equip. Porto. C/ subsídio de renda jovem. Telef. 23403606. - 934156217.

QUARTO, nas Antas independente a menina estudante ou trabalhadora em casa c/ todas as serventias e parqueamento automóvel. Telef. 225500157 ou 963085866.

T3 FOZ, na Praça do Império, a estrear, com roupeiros, garagem e arrumos. Tels. 226002338 / 967197417

T1, na Boavista, (Jardins de France), mobilado e equipado. Tels. 223752884 / 963774707

T1+1, ao Parque da Cidade, com licença, lugar de garagem, arrumos. Tels. 222080030 / 964229133

PINHEIRO MANSO, com 75 m2, possibilidade de hotelaria e similares. Tel. 226166650

T4+1, Rua Júlio Dinis, com ou sem garagem. Muito bom para habitação/Empresa. Tels. 223752884 / 963774704

T2, à Pr. Velasques, com amplos espaços, marquise, varanda, piso em madeira. Tels. 966430378 e 969300693

MORADIA, Valores negociáveis. Telef. 23403606 - 934156217.

ESTABELECIMENTO, na Boavista, c/ 300 m2 + logradouro, c/ entrada pelas traseiras para cargas e descargas. Tels. 914569095 / 919254430

ESCRITÓRIOS-CENTRO, Junto Av. dos Aliados - R. Fábrica c/ elevador, não paga condomínio. Telef. 222050101.

T2 (CASA), nas Escadas dos Guindais, com Kitc e possibilidade de renda jovem. Tels. 223752884 / 963774704

T1 ET2, Matosinhos c/ licença de habitabilidade. Telef. 967254312.

ANDAR-CENTRO, 5 quartos, sala, lavandaria, despensa. todo restaurado - a estrear. Telef. 222050101.

T1 ANTAS, em Silva Tapada, mobilado, equipado e c/ténis. Tels. 222080030 / 964229133

T3, na Rua da Cruz, com 5 anos, varanda, suite. Lavandaria. Tels. 223752884 / 963774704

PRECISA-SE, de andares para arrendar. Tenho Clientes interessados, com fiadores e referências. Tels. 223323752 / 919254430

300 M2, para LOJA/ARMAZEM, à Boavista, grande montra, boa para Empresa, Clínica, companhia de seguros ou concessionário de automóveis. Tem excelente acesso para cargas e descargas. Tels. 223323752 / 919254430

44 M2, em espaço para LOJA muito bem localizada, com 2 frentes no Pinheiro Manso. Tel. 226166650

T2 E T3, Maia/Centro c/ garagem e fogão de sala c/ licença de habitabilidade. Telef. 967254312.

T1, no Mota & Galiza, a estrear, com lugar de garagem e arrumos. Impecável. Tels. 223752884 / 963774

GRANDE PORTO

QUARTO AO MARQUÊS, a menina estudante ou trabalhadora em casa c/ todas as serventias. Telef. 225500157 ou 933201760

T3, em Vilar de Andorinho, com 2 lugares de garagem. Óptimas áreas. Tels. 222086712 / 918788600

T1+1, em Gaia (Holydaynn), com boas áreas, boa varanda, subsídio jovem, com lugar de garagem. Tels. 223752884 / 963774707

T2, S. Mamede de Infesta. 2 marquises, uma exclente varanda e garagem individual. Tels. 223752884 / 963774704

T2+1 GAIA, à Estação das Devesas e Soares dos Reis, 2 wc e marquise. Tels. 223752884 / 963774707

T1, T2 E T3, Gaia, c/ garagem e c/ subsídio de renda. Telef. 223403606 - 918788600.

T2 DUPLEX, na Maia, com varanda, suite, cozinha equipada e garagem individual. Tels. 222089033 / 918788600

T1, à Carvalha, Gondomar, com bons acessos. Tels. 222086712 / 918788600

T2 E T3, em Valbom, Gondomar, com lugar de garagem e licença de habitabilidade. Tels. 222086712 / 918788600

T1, T2 E T3, Matosinhos, c/ subsídio de renda jovem. Telef. 223403606 - 93415627.

T2 E T3, na Maia, centro, com garagem e licença de habitabilidade. Tels. 222089033 / 934156217

T3, Moreira da Maia, c/ garagem e c/ subsídio de renda jovem. Telef. 223403606 - 967254312.

T1, em pleno centro de Matosinhos. Mobilado. Tels. 222086712 / 934156217

T3 CANDAL, como novo, 2 wc completos, roupeiros e suite. Tels. 222080030 / 964229133

T3, em Moreira da Maia, com garagem individual. Tels. 222087080 / 934160084

T1 ET2, em Gondomar, com lugares de garagem e licença de habitabilidade. Tels. 222087080 / 934160084

T3, em Moreira da Maia, com garagem individual. Tels. 222087080 / 934160084

T1, T2 ET3, Gondomar, com bons acessos. Telef. 222086712/918788600.

T1, T2, T3 E T4, Gondomar c/ licença de habitabilidade. Temos mais, noutros locais. Telef. 222087080/918788600.

T3, em Moreira da Maia, com garagem e licença de habitabilidade. Tels. 222087080 / 934160084

T1 E T2, em Matosinhos, com licença de habitabilidade. Tels. 222086712 / 934160084

T-1, T2 E T3, Maia, c/ garagem e fogão de sala, c/ subsídio de renda jovem. Telef. 222089033 / 933636279.

T3, Moreira da Maia, c/ garagem e c/ subsídio de renda jovem. Telef. 222087080/967254312.

T1, à Carvalha, Gondomar, com bons acessos. Tels. 222086712 / 918788600

T1, T2 e T3, em Vila Nova de Gaia, com lugares de garagem e licença de habitabilidade. Tels. 222086712 / 918788600

T2, em Gaia, Canidelo, junto à praia, com 4 anos. 2 lugares de garagem. Tels. 223752884 / 963774704

T1, à Carvalha, Gondomar. Bons acessos. Impecável. Tels. 222086712 / 918788600

T1, T2, T3 E T4, Gondomar, c/ licença de habitabilidade. Temos mais, noutros locais. Telef. 223403606 - 918788600.

T1, em Baguim, com lugar de garagem. Tels. 222087080 / 934160084

T1 E T2 GONDOMAR, c/ lugar de garagem e subsídio de renda jovem. Telef. 22207080 7 934156217.

T2, Arcozelo, a Miramar. Lugar de garagem, suite e aquecimento central. Impecável. Tels. 223752884 / 963774707

T1 ET2, Gondomar, c/ lugar de garagem e subsídio de renda jovem. Telef. 223403606 - 934156217.

T4, à Boavista. Mobilado. Impecável. Tels. 222087080 / 934160084

T2 E T3, Valbom, Gondomar, c/ lugar de garagem e liçença de habitabilidade. Telef. 223403606 - 918788600.

T1, à Carvalha, Gondomar, com bons acessos. Tels. 222086712 / 918788600

T1, T2 E T3, Matosinhos, c/ subsídio de renda jovem. Telef. 222086712 / 933636279.

T1, T2 E T3, Gondomar, com bons acessos. Telef. 223403606 - 918788600.

T1, Baguim, Rio Tinto, com lugar de garagem. Tels. 222087080 / 934160084

ZONA NORTE

T2, no centro da Cidade de Paredes, cozinha mobilada. Lugar de garagem. Telm. 255776647

T2, em Penafiel, a 8 minutos do centro da Cidade, c/ cozinha mobilada. Telm. 933304652

T1, T2 E T3, Vila Nova de Gaia, c/ lugares de garagem e c/ licença de habitabilidade. Telef. 222086712/918788600.

CENTRO E SUL

ALGARVE, Altura, apartamentos férias, telem. 965634787.

T0, Pedras D'El Rei, frente à Ria. Mobilado, arrenda-se ao mês ou quinzena. Bom preço. Telem.: 917535303.

2 IMOBILIÁRIO COMPRA

PORTO

COMPRO, andar usado ou casa, mesmo a precisar de obras, só dentro do Porto. Trato só com o proprietário. Telef. 914569095/ 91925443.

ZONA NORTE

COMPRO, com boa habitação ou casa tipo Solar, com piscina entre as zonas de Espinho e Vila do Conde. Trato só com o próprio. Telm. 914569095.

3 IMOBILIÁRIO PASSA-SE

PORTO

RESTAURANTE, churrasqueira, óptimo preço. (a17) Tels. 22 5188614 / 96 5737179

BUFETE, ao trespasse c/ pequena entrada. Telef. 934160084.

CAFÉ SNACK BAR, fecha aos domingos. Tem armazém. Preço acessível. (a14) Tels. 22 5188614 / 96 5737179

PÃO QUENTE, ao trespasse c/ pequena entrada. Telef. 934160084.

BONFIM, muito bem localizada. Pela urgência valor negociável. Tels. 222086712 / 934160084

CAFÉ SNACK BAR, a trabalhar bem. Óptima localização. Tel. 934160084

CAFETARIA, à Boavista, num dos melhores locais. Bom apuro, renda baixa. Dá para 2 casais ou dois sócios. Telm. 962300666

BUFETE, ou dá-se à exploração. Tels. 933636279 / 222089034

RESTAURANTE, ao trespasse c/ pequena entrada. Telef. 934160084.

RESTAURANTE, ou dá-se à exploração. Tels. 934156217 / 222089033

PÃO QUENTE, bom movimento. Tem fabrico e restaurante que não está a funcionar. Alvará de confeitaria, restaurante e pão quente. (a11) Tels. 22 5188614 / 96 5737179

CAFETARIA, Situada em plena zona nobre. Bom apuro. Sem tabaco. Tels. 222057336 / 222054201

BUFETE, ém optimo local, a trabalhar bem. Tel. 934160084

CAFÉ SNACK BAR, com bom movimento - 2 lojas. Área de 200 m2, s/ contratos, s/ tabaco. Fecha ao domingo. Preço de ocasião. (a4) Tels: 22 5188614 / 965737179

PÃO QUENTE, excelente. Com pequena entrada. Tel. 934160084

TALHO, ou dá-se à exploração. Tels. 918788600 / 222089034

TALHO, em óptimo local, com pequena entrada. Tel. 934160084

RESTAURANTE, bem localizado. Tel. 934160084

CAFÉ NO CENTRO, bom movimento, renda baixa, fecha sábados e domingos. Horário comercial. Tem habitação c/ 2 quartos. Alvará. Pequena entrada. (a13) Tels. 22 5188614 / 96 5737179

FLORISTA, com bom movimento. Óptimo estabelecimento. Preço de oportunidade. (a19) Tels. 22 5188614 / 96 5737179

TALHO, ao Trespasse c/ pequena entrada. Telef. 934160084.

RESTAURANTE, ou dá-se à exploração. Tels. 934156217 / 222089

GRANDE PORTO

CONFEITARIA, e Pão Quente, em Lavra. Óptima localização. São 300 m2 mais arrumos. Só visto. Telem. 934551841.

TALHO, na Senhora da Hora, renda acessível, talho e ramo alimentar. Preço de ocasião. (a21) Tels. 22 5188614 / 96 5737179

GINÁSIO, com 380 m2 de área. Cardiomusculação, Aeróbica e Fullcontact. Tels. 968281831 / 919729548

BOITE NOVA 83, em Famalicão, a funcionar em pleno, totalmente licenciada até às 4 horas. C/ habitação e parque privativo. Tels. 919025930 / 914235032

CAFETARIA, em Gondomar, bom movimento, renda acessível sem contratos. Fecha ao domingo. Preço de conveniência. (a1) Tels. 22 5188614 / 96 5737179

CAFÉ, em Rio Tinto, com bom movimento, renda acessível sem contratos. Fecha ao domingo. (a2) Tels. 22 5188614 / 96 5737179

CAFÉ, em Rio Tinto a S. Caetano por motivos de saúde. Venha conhecer. Tels. 229713943 / 963384124.

CAFETARIA, em Vila Nova de Gaia, com bom movimento. Fecha aos domingos, sem contrato. C/ esplanada, ar condicionado. Óptimo preço. (a16) Tels. 22 5188614 / 96 5737179

CAFÉ/SNACK BAR, em Valongo, com 150 m2. Vende muito café por dia. A facturar bem. Movimento garantido. Tels. 252855565 / 936130537

TABACARIA, em Matosinhos. Óptimo movimento, renda baixa, com totoloto, lotaria e raspadinhas. Preço só visto. (a23) Tels. 22 5188614 / 96 5737179

NOVA T3, com aquecimento central, garagem para 2 carros, 3 suites localizada a 10 minutos do nó dos Carvalhos. Bom preço. Tels. 227720454 / p17781409

CAFÉ SNACK BAR, em Custóias. Bom movimento. C/ entrada, de aproveitar. (a6) Tels. 22 5188614 / 96 5737179

CAFÉ SNACK BAR, em Gondomar, sem tabaco, sem contratos. Óptimo preço. (a3) Tels. 22 5188614 / 96 5737179

CAFÉ, na Senhora da Hora, com pequena entrada. (a11) Tels. 22 5188614 / 96 5737179

TALHO, em Guifões, movimento só visto. Loja de gaveto, instalações novas. Preço de oportunidade. (a22) Tels. 22 5188614 / 96 5737179

CAFETARIA, em Ermesinde, com 80 m2. Local espectacular. Tels. 252855565 / 936130537

CAFÉ SNACK BAR, na Senhora da Hora. Bom movimento. C/ facilidades. (a7) Tels. 22 5188614 / 96 5737179

ZONA NORTE

RESTAURANTE, Face à Estrada Nacional 105, preparado para assar leitões. Área de 120 m2, com salão em baixo. Só visto. Tels. 252855565 / 936130537

RESTAURANTE RÚSTICO, com 120 m2 pronto a funcional em Santo Tirso. &0 lugares. Possibilidade de habitação. Tels. 252855565 / 936130537

LAVANDARIA, ao Trespasse. Telef. 934160084.

CAFÉ SNACK BAR, em Santo Tirso com 160 m2. Bilhar, cozinha grande, arrumos extras, muito bem situado. Bom preço. Tels. 252855565 / 936130537

CAFETARIA, no centro de Santo Tirso, com 180 m2, casa espectacular a trabalhar bem. Ideal para casal do ramo. Tels. 252855565 / 936130537

PIZZARIA, Restaurante, em pleno centro de Santo Tirso, com 150 m2, esplanada, salão de jogos. Tem 2 entradas. Bom negócio. Tels. 252855565 / 936130537

CAFE SNACK BAR, em pelno centro de Santo Tirso com 120 m2. Movimento diário elevado, salão de jogos. Esplanada. Só visto. Tels. 252855565 / 936130537

RESTAURANTE, com 300 m2 em Santo Tirso. Equipado. Bom negócio. Tels. 252855565 / 936130537

OURIVESARIA, no centro de Santo Tirso, com 40 m2. Loja recheada com tudo de bom. Negócio imperdível. Muito movimento. Tels. 252855565 / 936130537

4 IMOBILIÁRIO VENDA

PORTO

T1 E T2, Porto, c/ lugar de garagem. Telef. 223403606 - 934156217.

T3, Carvalhido, Nas/Poente, novo, pronto a habitar, c/ sala rec., quartos c/15,14 e 12 m2. coz. c/ despensa e garagem individual

T2, ao Marquês, em local sossegado, com lugar de garagem. Tels. 222086712 / 918788600

T2, ao Marquês, com lugar de garagem. Tels. 222086712 / 918788600

T2, Rio Tinto, c/ lugar de garagem, c/ licença de habitabilidade. Telef. 223403606 - 918788600.

BONFIM, óptima localização, preço negociável. Urgente. Tels. 222086712 / 934160084

ANTAS T4, espectacular com 5 anos, como novo, com 160 m2, arrumos com roupeiros, suite, aquecimento central, 2 lugares de garagem. Óptimo preço. (a31) Tels. 22 5188614 / 96 5737179

T1, J/ Liceu Aurélia de Sousa, c/ garagem, bom estado. Só Eur 63.596 (12.750 c.).Telef. 229534661-969002744.

T2, ao Marquês, com lugar de garagem. Boas áreas. Tels. 222086712 / 918788600

T4 À BOAVISTA, novo, com 135 m2, acabamentos de luxo. Óptimo preço pela urgência. (a29) Tels. 22 5188614 / 96 5737179

T1 + 1, Hosp. S. João, com garagem, óptima localização, boa oportunidade. Telef. 229713991/4 3 - 914731348 - 938322414 - 963384124.

T4+ 1 GUERRA JUNQUEIRO, 190 m2 à.c., bons quartos, 3 salas, f. sala, aq. central, garagem indiv. Telef. 226006437.

ALTO DA MAIA, (Portagem), T2 com terraço, garagem, suite, aquecimento central, recup. de calor, coz. mob/equip. em prédio de condomínio. Impecável. Tels. 225072750 / 963040077

T2, no Carvalhido, novo, pronto a habitar, com garagem e arrumos. Tel. 225320385

T2, Rio Tinto, novo, 2 frentes, 2 banhos, garagem individual, junto transportes.Telef. 229713991/4 3 - 914731348 - 938322414 - 963384124.

SANTOS POUSADA, T2 com terraço, garagem, etc. Muito bem localizado. Óptimo preço. Tels. 225072750 / 963040077

BONFIM, impecável. Valor negociável. Urgente. Tels. 222086712 / 934160084

ANTAS T3, 1 lugar de garagem, duas habitações por piso, óptimo estado. Bom preço. (a32) Tels. 22 5188614 / 96 5737179

T2 - HOSP S. JOÃO, Novo, 2 frentes, prédio pequeno, garagem, arrumos. Telef. 229713991/4 3 - 914731348 - 938322414 - 963384124

T1-T2-T3 - MONTE DOS BURGOS, Novos, acabamentos de qualidade, c/ garagem + arrumos. Telef. 229534661-969002744.

T1, Areosa, mobilado, terraço, junto a transportes, excelente oportunidade. Telef. 229713991/4 3 - 914731348 - 938322414 - 963384124.

T1, na R. Santos Pousada ao Central Shopping, muito airoso, mobilado e equipado, a vagar no fim do mês, c/ possibilidade de subsídio. Telef. 225500157 ou 963085866.

MORADIA BOAVISTA, Como nova, 3 frentes, 350 m2 à. c. 390 m2 á.d. garagem p/ 2 carros. Telef. 226006437.

CONSTITUIÇÃO, T1 - kit, mobilado, como novo. Bom preço. Tels. 225072750 / 963040077

MORADIA, Valores negociáveis. Telef. 223403606 - 934156217.

ANTAS, (Estádio), T3, amplo, 2 frentes. Impecável. Bom preço. Tels. 225072750 / 963040077

T3 PINHEIRO MANSO, sala 35 m2, f. sala, aq. central. Acabamentos de luxo 2. L. garagem. Visite. Telef. 226006437

T1 E T2, Junto às Faculdades, no Porto, novos, prontos a habitar, com cozinha equipada. 229534661

GRANDE PORTO

T1, Guifões, c/ garagem semi-novo. Telef. 223403606 - 934156217.

MORADIA, Ermesinde, 3 pisos, 3 frentes, jardim, boas áreas e acabamentos. Telef. 22971391/43 - 914731348 - 938322414 - 963384124.

T1 ET2, Matosinhos e Leça, semi-novos. Telef. 223403606 - 934156217

T3, Ermesinde, novo, garagem para 3 carros, boas áreas e acabamentos. Telef. 229713991/4 3 - 914731348 - 938322414 - 963384124.

T3+1 ,Águas Santas, de luxo, garagem, 155 m2, novo. Último para venda. Telef. 22971391/43 - 914731348 - 938322414 - 963384124.

VENDO T4, em Mafamude (Alto das Torres). Como novo. Boas áreas. Telef. 966014431.

T2, T3 E T4, Maia, c/ garagem. Telef. 223403606 - 934156217.

T2 E T3, novos, Valongo, c/ garagem, arrumos. Telef. 223403606 - 934156217.

T1+1, Canidelo-R. Bélgica, c/ lugar de garagem e lareira. Como novo. Trata o próprio - 914359567

ESCRITÓRIO, Com 36 m2 + wc, Urbanização Mariani, Gaia, 20.000 Euros. Telm. 919456240.

T0, Rua Alegria. Óprimo estado. 60,000 Euros. Telef. 22971391/43 - 914731348 - 938322414 - 963384124.

T3, c/ garagem, 110 m2 - Padrão da Légua, seminovos. Telef. 223403606 - 934156217.

T2, Rio Tinto, c/ lugar garagem, arrumos. Telef. 223403606 - 934156217.

GONDOMAR, terreno com dois mil metros quadrados. Bom preço. Tels. 225509192 / 936255339

LOTE, na Zona Industrial de Alfena, com 1.179 m2. Área de implantação 750 m2 (cave + r/c). Tels. 252855565 / 936130537

T3, à Venda Nova, novos, prontos a hab. com coz. completamente equipada aquecimento central completo, estores eléctricos, hidromassagem, lug. de gar. e arrumos. Telm. 967042867.

T2, em Avintes, ao Parque Biológico c/ terraço, lug. de garagem e arrumos. Bons acabamentos. Só visto. Telm. 967042867.

T4 NOVO, na Maia, com garagem. Excelente localização. Tels. 222086712 / 918788600

FILIPA DE VILHENA, T2, suite, garagem, qualidade. Telef. 225072750/963040077.

T2, Oliveiras - Areosa, novo, pronto habitar, boas áreas, com garagem. Telef. 229713991/4 3 - 914731348 - 938322414 - 963384124.

VENDE-SE T2, c/ 96 m2 na Boavista (Junto Casa Música), c/ novo. Para mais informações contacte telem.967037410.

ANDAR MORADIA, Alfena, novo, entradas, independentes, gar. 2 carros, jardim, terraço. Telef. 229713991/4 3 - 914731348 - 938322414 - 963384124.

TERRENO, em Rio Tinto de 8 fracções, com projecto aprovado para fracções T2. Tels. 229713991 / 938322414

SENHORA DA HORA, próximo do Norteshopping, moradia nova, com 4 quartos. Tels. 229534661 / 969002742

MORADIA T4, em Ermesinde c/ cv, r/c + 1.º andar, bons acabamentos, local sossegado, venha conhecer. Telef. 229713943 / 914731348

T1 E T2, Novos, em Valongo c/ garagem - grandes áreas, c/ licença de habitabilidade. Telef. 222087080.

T1, em Guifões c/ garagem c/ novo, c/ licença de habitabilidade. Telef. 918788600.

ANTAS, T4, lareira, suite, garagem, etc. Telef. 225072750/963040077.

MORADIA com 4 frentes em Ermesinde, r/c + 1.º andar, 3 quartos. Só visto. Tels. 229713943 / 914731348.

ESTRADA D. MIGUEL, terrenos 20.000 m2 em dois artigos, para quintinhas ou indústria. Preço de ocasião. (a24) Tels. 22 5188614 / 96 5737179

MORADIA, Ermesinde, 3 pisos, 3 frentes, jardim, boas áreas e acabamentos. Telef. 229713991/4 3 - 914731348 - 938322414 - 963384124.

ANDAR, MORADIA T3 em Ermesinde, 1.º andar, boas áreas, garagem individual. Tels. 229713991 / 963384124.

T3, no Araújo, com ou sem lugar de garagem. Particular. Aceito permuta. Telm. 917226454

COSTA CABRAL, T2+1 c/ terraço,2 Wc, coz. e copa. Telef. 225072750/963040077.

HOSP. S. JOÃO, T3+1, lareira, suite, aquec. cent. luxo. Telef. 225072750/963040077.

T1, em Guifões, com garagem, como novo. Tel. 222086712 / 918788600

A GONÇALO CRISTÓVÃO, T1, divisões independentes. Telef. 225072750/963040077

T4 GAIA, bem localizado, óptimas áreas. Com garagem. Tels. 222086712 / 918788600

T3 - ERMESINDE, (J/ Estação) c/ varandas; gar. p/ 2 carros. Só Eur. 87.289 (17.500 c). Telef. 229534661 - 969002744.

VIVENDA, com 4 suites. Tudo de luxo. Só visto. Tels. 252855565 / 936130537

ANDAR MORADIA, em Avioso, Maia, com 3 quartos. Pintura recente. Bom negócio. Tels. 252855565 / 936130537

T1 E T2, Novo, Valongo, c/ garagem, grandes áreas, c/ licença dehabitabilidade. Telef. 223403606 - 918788600.

T3, Ermesinde, com Terraço. Completamente remodelado. Excelente localização. Tels. 252855565 / 936130537

T2, duplex, Vilar de Andorinho, novo, em acabamentos, com aq. central e coz. equipada. Lug. garagem com arrumos. Óptimo preço. Jardim e parque infantil. Tel. 223720077

T2, em Rio Tinto, com lugar de garagem. Tels. 222086712 / 918788600

T1 ET2, Matosinhos e Leça c/ novos, c/ licença de habitabilidade. Telef. 222080780 7934156217.

T1 ERMESINDE, novo, 2 frentes, recuperador de calor, etc. Bom negócio. Tels. 252855565 / 936130537

MORADIA, em Alfena, Ermesinde. Valores negociáveis - Urgente. Telef. 967254312.

RIO TINTO, cidade jovem, T1 - T2 - T3. Ver hoje. Telef. 916798546.

MORADIA, Ermesinde, como nova, 3 pisos, óptimas áreas e acabamentos, garagem para 2 carros. Só visto. Telef. 229713991/4 3 - 914731348 - 938322414 - 963384124.

T1 E T2, novos, em Valongo, com grandes áreas, licença de habitabilidade e garagem. Tels. 222087080 / 934160084

T1 ET2, Matosinhos e Leça c/ novos, c/ licença de habitabilidade. Telef. 223403606 - 934156217.

T2 E T3, Valbom - Gondomar c/ lugar de garagem, c/ licença de habitabilidade. Telef. 918788600.

INFANTÁRIO, com Alvará em Zona nobre de Gaia. Telm. 933927642

T2, em Francelos/Gaia. Condomínio fechado. C/ Court de tenis, oiscina, balneários e lugar de garagem. Bom preço pela urgência. Telm. 939762061

LOJA, em Ermesinde, com 66 m2, nova, no centro da cidade, óptima oportunidade. Últimas para venda. Tels. 229713991 / 963384124.

VIVENDA, em Valongo com área coberta de 420 m2. 3 quartos, com decoraç°ao moderna. Só visto. Tels. 252855565 / 936130537

T2, novo, em Valongo, com garagem e grandes áreas. Tels. 222087080 / 934160084

INVESTIDORES, negócio de ocasião, T3 c/ 120 m2 e terreno com área de 4000 m2, para construção mais 1 palacete todo em pedra para recuperar. Preço inacreditável. (a25) Tels. 22 5188614 / 96 5737179

T1, T2, T3 E T4, Mobilados c/ licença de habitabilidade. Temos mais, noutros locais. Telef. 222087080 / 918788600.

T4 RECUADO, Duplex na Madalena, com vistas para o mar. Tels. 252855565 / 936130537

ARMAZÉM, na Maia, escritórios com ar condicionado, área exterior, área coberta desde 640 m2. Bom preço. Tels. 229713943 / 938322414.

CIRCUNVALAÇÃO, T2 c/garagem, Próx. Parq. Nascente. Telef. 225072750/963040077.

SENHORA HORA, T3 Duplex, com 1 ano. Como novo. Óptimo preço. Telm. 967025006

T1, no centro de Matosinhos, como novo, com 75 m2. Tels. 222087080 / 934160084

T1, em Matosinhos, com licença de habitabilidade, como novo. Tels. 222089033 / 934160084

T3, c/ garagem, 110 m2 - Padrão da Légua, c/ licença de habitabilidade. Telef. 223403606 - 934156217.

T1 GUIFÕES, Matosinhos, com garagem, como novo. Tels. 222086712 / 918788600

VENDE-SE, T2 recuado, em Perosinho - Gaia. Por habitar, com cerca de 200 m2. Área descoberta. Contacto 919982811.

T2, em Rio Tinto, com lugar de garagem. Excelente. Tels. 222086712 / 918788600

T2 - GONDOMAR, (J/ à IC 29), excelentes áreas, garagem e arrumos. Só Eur. 64.843 (13.000 c). Telef. 229534661 - 969002744.

T2, em Rio Tinto, com lugar de garagem e licença de habitabilidade. Tels. 222086712 / 918788600

T2 NOVO, em Valongo, com garagem e grandes áreas. Tels. 222087080 / 934160084

T2 ET4, em Gaia, com garagem. Tels. 222086712 / 918788600

T4, Corim, nova, garagem para 2 carros, óptima localização. Telef. 229713991/4 3 - 914731348 - 938322414 - 963384124.

AOS CONSTRUTORES, e Industriais, terreno na Zona Industrial de Gondomar (IC29), com cerca de 2000 m2, c/ 16 m de largura, pela melhor oferta. Telm. 917614372

ANDAR T2+1, em Santo Ovídio, com lugar de garagem, elevador. Prédio moderno. Tel. 222050101

T2 C/ TERRAÇO, em Ermesinde. Terraço de 30 m2, suite, cozinha totalmente equipada, etc. C/ ou sem recheio de mobiliário moderno. Tels. 252855565 / 936130537

T1, Guifões, com garagem, como novo. Tels. 222086712/ 918788600

LOJAS NOVAS, em pleno centro de Matosinhos com áreas de 60 m2 a 90 m2 para qualquer ramo. Rendas muito baixas. Tels. 223323752 / 919254430

T3 - MONTE DOS BURGOS, Nascente/poente, 2 lugares garagem e arrumos. Bom preço. Telef. 229534661 - 969002744.

T4, em Gaia, com Garagem. Impecável. Grandes áreas. Tels. 222086712 / 918788600

T1, Guifões, c/ garagem c/ novo, c/ licença de habitabilidade. Telef. 223403606 - 918788600.

À FACULDADE DE MEDICINA DENTÁRIA, (Valongo) T2, novo, pronto habitar, c/ suite aquec./aspiraç./central, banhos completos, garagem. Telef. 225072750/963040077.

LOTE, com 12 fracções em Ermesinde, com projecto aprovado, em excelente local. Óptimo investimento. Tels. 229713991 / 938322414

T2, T3 e T4, na Maia, com garagem. Tels. 222086712 / 918788600

T1, T2 E T3, Vila Nova de Gaia, c/ lugares de garagem e licença de habitabilidade. Telef. 918788600.

ANDAR T3, Moderno, Gaia, junto ao Continente, amplas divisões. Garagem individual, arrumos, elevador. Tel. 222050101

ALFENA, Ermesinde, excelente. Valor negociável. Urgente. Tels. 222086712 / 934160084

T2 ÁGUAS SANTAS, com ar condicionado, 3 lugares de garagem, 2 arrumos/Anexos. Tels. 252855565 / 936130537

T1, Forno/Giesta, boas áreas, junto a transportes. Óptimo negócio. Telef. 229713991/4 3 - 914731348 - 938322414 - 963384124.

T2, em Matosinhos centro. Bem localizado. Tels. 222087080 / 934160084

MATOSINHOS, armazém com 350 m2, 1 wc. Óptima localização. Tel. 226166650

T2 ERMESINDE, novo, 2 banhos, lareira, garagem. Telef. 229713991/4 3 - 914731348 - 938322414 - 963384124.

T2 ET4, GAIA, C/ lugar de garagem. Telef. 918788600.

ANDARES, vendemos onde precisa. Contacte-nos. Tels. 222086712 / 934160084

T3, em Moreira da Maia c/ garagem e licença de habitabilidade. Telef. 222087080.

T1, Á Carvalha - Gondomar. Com bons acessos. Temos outros. Telef. 918788600.

GAIA, Soares dos Reis, T2, com 90 m2, 2 varandas, 2 lugares de garagem e lareira. Tels. 2237528884 / 963774707

T4, em Gaia, com garagem. Tels. 222086712 / 918788600

ZONA NORTE

VENDO T3+1, 150 m2, c/ lugar garagem. Com cerca Paredes. Tel. 966580285.

PAVILHÃO, com área coberta de 510 m2. Pé direito de 7 m, logradouro, com equipamento estação serviço. Contacte-nos. Tels. 253609400 / 967042846

TERRENO, Lamelas, Santo Tirso, com 1.160 m2 para construção. C/ poço de água, com baixada de luz definitiva. Tels. 252855565 / 936130537

MORADIA T3, em Guimarães. Com sótão, logradouro, garagem para 4 carros, quartos c/ área de 18 m2, cozinha e copa. Um sonho. Tel. 253423290.

PENAFIEL, T3 + 1, próximo da Câmara, c/ terraço, lavandaria e garagem individual. Tel. 933304652.

T3, em Lousada, novo, muito bem localizado junto de Escolas. Impecável. Telm. 918617400.

TERRENO, com 30.000 m2, sendo 6.000 m2 para construção em altura, próximo da EN15. Excelente negócio. Telm. 918617400

PENAFIEL, T2+1, próximo da Câmara com terraço, lavandaria e lugar de garagem. Bom preço. Telm. 918617400

ANDAR/MORADIA, em santo Tirso, Burgães. Novo, 2 frentes, com 2 quartos, 1 suite, fogão de sala, etc. Local espectacular. Tels. 252855565 / 936130537

PAREDES, moradia constituída p/ propriedade horizontal c/ T3+1 e T3, jardim, garagem e lavandaria. Telf. 255776647.

MORADIA, em Viana do Castelo, ao Centro em pedra restaurada tipo T3. Terreno com 600 m2. Vistas deslumbrantes. Sobre a cidade, rio e mar. Tels. 258807400 / 967042845.

PAREDES, moradia próxima de Zona Desportiva c/ área de 114 m2 e garagem para duas viaturas. Óptimo investimento. Telm. 962875280

PAREDES, T2, novo, qualidade de vida acima da média, cozinha equipada com electrodomésticos Boch. Tel. 255776647.

TERRENO, com casa velha para ampliar ou restaurar. Projecto autorizado metido na Câmara. Monte Cordova/Santo Tirso. Bom negócio. Tels. 252855565 / 936130537

T1, T2, T2+1, T3, T3+1 E T4, no centro da cidade de Paredes, novos, prontos a habitar, com acabamentos de 1.ª qualidade. Telm. 933304652

MORADIA T4, em Creixomil com roupeiros, ar condicionado instalação de aquecimento central, lareira. Garagem 3 carros. Telef. 253423290.

T4, em Vila Nova de Famalicão. Com 172 m2, vidros duplos, etc. Como novo. Tels. 252855565 / 936130537

FÁBRICAS DE QUEIJOS, óptimo investimento, totalmente legalizadas de renome no mercado. Óptimo preço. (a26) Tels. 22 5188614 / 96 5737179

TERRENO, em Monte Cordova, Santo Tirso, com 4.740 m2. Dá para construção de 1 vivenda com cerca de 300 m2. Tels. 252855565 / 936130537

GUILHUFE, Penafiel, terreno com 2000 m2, próximo do novo hospital. Óptimo preço. Telm. 933304652

QUINTINHA, a 10 minutos da cidade de Braga. Casa em pedra p/ restauro. Terreno c/ aprox. 3000 m2. Tels. 253609400 / 967042846.

MORADIA, em Urgeses com 3 frentes. Acabamentos de 1.ª. Jardim e cozinha tradicional. Garagem individual. Ar condicionado. Tel. 253423290.

LOUSADA, moradia com área coberta de 640 m2, em propriedade c/ 2500 m2 de área toda murada. Construção de grande luxo. Telm. 933304652

T3, no centro de Santo Tirso. Área coberta de 180 m2 e terraço 100 m2. Moderno c/ tudo do melhor. Excelente negócio. Tels. 252855565 / 936130537

T3, em Santa Marta, Penafiel, em excelente estado de conservação. Negócio urgente. Baixo preço. Tel. 255776647.

LOUSADA, área de 6000 m2, com moradia T3, garagem para 3 carros, adega e casa com moínho para restaurar e vinha. Muito barata. Telm. 933304652.

RESTAURANTE, com 300 m2, com equipamento completo. Bom negócio. Tels. 252855565 / 936130537

BALTAR, Paredes, T2 novo, com cozinha mobilada e electrodomésticos. Telm. 962875280

MORADIA, em Santo Tirso, com 4 frentes, 3 quartos, salão c/ 70 m2. 800 m2 de área descoberta. Tels. 252855565 / 936130537

PAREDES, em Duas Igrejas, terreno próprio para quinta em pleno centro da Freguesia, com área de 8000 m2, todo murado. Bom negócio. Tel. 255776647.

APARTAMENTOS, T2 e T3 no centro de Santo Tirso. Em fase de acabamento. Tels. 252855565 / 936130537

AGUIAR DE SOUSA, Paredes, terreno a 8 minutos da Portagem da A4 de Campo, com 2100 m2 vc/ frente para o rio. Telm. 962875280

VIVENDA, Póvoa de Lanhoso, com cave r/c, 1.º andar. 4 frentes, com 3 quartos. Aquecimento central, etc. Muita privacidade. Só visto. Tels. 252855565 / 936130537

MORADIA T2, em Viana do Castelo. Zona muito sossegada e óptima para passar férias. Tels. 252855565 / 936130537

T1, com aquecimento+aspiração central c/ lugar de garagem+arrumos em Canidelo, como novo. Telef. 938575664.

2 ANDARES/MORADIAS, em Burgães, Santo Tirso. Novos, 2 frentes, com 2 quartos, 1 suite. Só visto, em local espectacular. Tels. 252855565 / 936130537

ANDAR/MORADIA, em Santo Tirso, Burgães. Novo, 3 frentes, 2 quartos, 1 suite, fog°ao de sala, grande cozinha, etc. Local espectacular. Tels. 252855565 / 936130537

T1, em Lousada, novo, junto ao à Escola do Ciclo. Bom preço. Tel. 255776647.

LOTES, de terreno em S. Mamede do Coronado para construção de andares moradias com 2 frentes (203 m2) e c/ 3 frentes (351 a 370 m2). Tels. 252855565 / 936130537

T2, no centro da cidade de Paredes, com área de 140 m2. Cozinha mobilada, terraço e garagem para 2 carros. Telm. 962875280

BESTEIROS, Paredes, terreno com área de 570 m2, c/ construção de 387 m2. Dá para comércio. Bem localizado. Bom preço. Telm. 962875280

T2, no centro de Santo Tirso. Área de 120 m2, com terraço de 18 m2. Tels. 252855565 / 936130537

5 VEÍCULOS

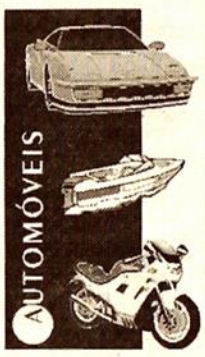

VENDA

VW GOLF IV, 110 c.v. Highline. Nac./1.ª mão/senhora. 914119889.

ALFA ROMEO, 156 2.4 JTD 1999, full extras, particular. Telem. 914265562.

AUDI A3, 1.9 TDI Sport de 2000. Cinza. Todos os extras. Tecto abrir. Estofos em pele. Livro de revis°oes, 120.000 kms. Telem. 968493242.

HONDA CIVIC LSI 1.5, 1994. Impecável. Particular. C/ extras. Telem. 938517441.

VW PASSAT TDI, 110cv, carrinha, 1998, nacional, todos os extras. Telem. 918443972.

COMERCIAL, 2 lug. Fiat Bravo TD 100 Preta, muito estimada em rigoroso estado C/V.E./F.C./D.A./J.E.. Garantia de 1 ano. Poss. crédito. Preço 5950 Euros. Tm. 912262131-917246559

SMART CDI - 10/00, AC, dup, airbag; Tecto em vidro, pedais em alumínio, alarme com fecho de vidros; 8 jantes e pneus (inverno e verão), manómetros, tampa da bagageira, rádio Alpine CD, porta CD's, caixa aut. e sequencial, livro de revisões, 59000 km. Reço: 8800 Euros. Telm: 935435799.

BMW 318 IS, 1994, particular. 6500 Euros. Telem. 936033276.

VOLKSWAGEN GOLF IX 1.4 16 V, cinza prata 3p. de 2000, um único dono de garagem c/ poucos kms temc/D.A./V.E./F.C./R.E./T.A.E./J.E./Airbags etc. Poss. crédito até 72 meses sem entrada. Garantia 1 ano. Preço 11.000 Euros. Tm. 912262131-917246559.

HONDA, CBR 600, nova. Crédito sem entrada até 60 meses. Com garantia. Tels. 227729535 / 227729536

SALVADO, Ford Fiesta de 94. Telm. 918687417

HONDA, Civic 1.4 I, de 98, c/ 3 portas. Garantia e facilidade de pagamento. Tels. 225096423 / 229547504

CABRIOLET, Ford Escort de 97, crédito até 60 meses, com ou sem entrada. Tels. 225096454 / 917534137

APRILIA, RSV Mile, nova. Crédito sem entrada até 60 meses. Com garantia. Tels. 227729535 / 227729536

MERCEDES, CLK 230 K, Coupé, de 98, com garantia e facilidade de pagamento. Tels. 225096423 / 229547504

BMW, 318 1 Cabriolet, de 94, c/ garantia e facilidade de pagamento. Tels. 225096423 / 229547504

RENAULT, Clio, 1.2 RT, de 3 portas. Set/99. Salvado. Telem. 964646429

MERCEDES, SL 280, de 1994, c/ Garantia e facilidade de pagamento. Tels. 225096423 / 229547504

MERCEDES E, 250 TD (210) de 1999, com garantia e facilidades de pagamento. Tels. 225096423 / 229547504

SEAT, Ibiza, carrinha, SDI de 2 lugares. Ano 2001. Tel. 229686678

3 FORD, Escort, de 87, 92 e 95, c/ garantia e facilidade de pagamento. Tels. 225096423 / 229547504

ASTRA, 1.7 TD, 5 lugares (Isuzu) de 93. Telm. 918687417

MERCEDES, SLK 230 Komp de 98, crédito até 60 meses, com ou sem entrada. Tels. 225096454 / 917534137

TOYOTA, Celica, de 1991, garantia e facilidades de pagamento. Tels. 225096423 / 229547504

TOYOTA, Hiace de 94, 6 lugares, c/ garantia e facilidade de pagamento. Tels. 225096423 / 229547504

SUZUKI, GSXR 1.100, nova. Crédito sem entrada até 60 meses. Com garantia. Tels. 227729535 / 227729536

PEUGEOT, 106, 1.1 Colors, 60 cv de 5 portas. Salvado. De Set/96. A trabalhar e andar. Telm. 964646429

NISSAN, Patrol 3.0 - 2000 - c/ garantia e facilidade de pagamento. Tels. 225096423 / 229547504

HONDA, Goldwings 95, muitos extras, crédito até 60 meses, com ou sem entrada. Tels. 225096454 / 917534137

VOLKSWAGEM GOLF IV, 1.4 16V cinza preto 3 p. de 2000, um único dono de garagem, c/ poucos kms. Tem livro rev. c/D.A./V.E./F.C./R.E./T.A.E./J.E., airbags etc., 1 ano. Preço: 11.500 Euros (2300 cts.) Tm: 912262131 - 917246559.

MERCEDES, E, 220 CDi, de Nov. de 2000 c/ garantia e facilidades de pagamento. Tels. 225096423 / 229547504

RENAULT, 19 RT de 95, full extras, crédito até 60 meses, com ou sem entrada. Tels. 225096454 / 917534137

BMW 325I, Coupé de 92 de 84, crédito até 60 meses, com ou sem entrada. Tels. 225096454 / 917534137

FORD, Fiesta, 1.25 16v Techno de 3 portas de Abril/96. A trabalhar e andar. Telm. 964646429

CITROEN, C 15 e 1.1, a gasolina, branca, de 1993. Bom preço. Telm. 936255339

APRILLA, RX, 50 de 97, crédito até 60 meses, com ou sem entrada. Tels. 225096454 / 917534137

SEAT, 1.0 de 5 portas de 2001. Tel. 229686678

CITROEN, AX GTi de 92, crédito até 60 meses, com ou sem entrada. Tels. 225096454 / 917534137

FIAT UNO, branco, de 1990, com 84 mil kms. Feixo central, vidros eléctricos e jantes. Tels. 225390330 / 962629138

FORD, COURRIER, comercial, de 1997, com garantia e facilidades de pagamento. Tels. 225096423 / 229547504

BMW, 316 1-Executive, de 97. Garantia e facilidade de pagamento. Tels. 225096423 / 229547504

APRILIA, RS 50, nova. Crédito sem entrada até 60 meses. Com garantia. Tels. 227729535 / 227729536

VW PASSAT, 1.9 TDI, de 1999, com livro de revisões. Garantia e facilidades de pagamento. Tels. 225096423 / 229547504

MITSUBICHI, Pagero, 2.8 GLS de 98, bom preço. Telem. 914939234

SEAT IBIZA, Tuning, de 1994. Tels. 225390330 / 962629138

MOTO YAMAHA, R1, nova. Crédito sem entrada até 60 meses. Com garantia. Tels. 227729535 / 227729536

RENAULT, Laguna, 2.2 TD, RXE de 97, crédito até 60 meses, com ou sem entrada. Tels. 225096454 / 917534137

MERCEDES, C 220 CDi, de 1999, com garantia e facilidades de pagamento. Tels. 225096423 / 229547504

YAMAHA, R6, nova. Crédito sem entrada até 60 meses. Com garantia. Tels. 227729535 / 227729536

OPEL, Corsa, 1.2 16 v de 2001. Tel. 229686678

OPEL, Corsa 1.5 TD Sport de 1999, garantia e facilidades de pagamento. Tels. 225096423 / 229547504

VW POLO, 1.2, de Maio 2002. Excelente. Tel. 229686678

MOTO HONDA, CBR 900 RR, nova. Crédito sem entrada até 60 meses. Com garantia. Tels. 227729535 / 227729536

IVECO, Turbo Daily 31/12 R/D, de 1995, com garantia e facilidades de pagamento. Tels. 225096423 / 229547504

MOTO SUZUKI, RF 600, nova. Crédito sem entrada até 60 meses. Com garantia. Tels. 227729535 / 227729536

CITROEN, ZX, 1.1 Avantage de 92, crédito até 60 meses, com ou sem entrada. Tels. 225096454 / 917534137

SUZUKI, jipe, Jimmy, 1.3 16 V, 4x4, com 9 mil kms. de Dez/00. Salvado. Telem. 964646429

RENAULT, Clio, 1.2 RN, de 5 portas - 2000, c/ garantia e facilidades de pagamento. Tels. 225096423 / 229547504

SCOOTER, Gilera Stalker 50 de 2000, crédito até 60 meses, com ou sem entrada. Tels. 225096454 / 917534137

OPEL CORSA, novo modelo 1.2, cinza prata, 5 portas, full extras de 2002. Telm. 936255339

TOYOTA, Hiace Luxo de 8 lugares, de 1991, c/ garantia e facilidade de pagamento. Tels. 225096423 / 229547504

SUSUKI, Jipe 4x4, Jimmy 1.3 16v, de 3 portas. Dez/2002. Salvado. Telm. 919462301.

SEAT, Ibiza, de 5 portas. 1997. Para peças. Telem. 964646429

VW GOLF, III, 1.4 GL, de 1993, garantia e facilidades de pagamento. Tels. 225096423 / 229547504

VW, Golf 1.4 com CA, JE de Maio 2002. Tel. 229686678

CITROEN, SAXO, 1.5 D, de 1997. Garantia e facilidade de pagamento. Tels. 225096423 / 229547504

FIAT PUNTO, 1.7 TDS 70 ELX, de 5 portas e 5 lugares. 80 mil kms. 1 Registo, Rádio. A.C.. Out/97. Com possibilidade de crédito. Telm. 917908946

TOYOTA, Hiace de 3 lugares. 1993. Com garantia e facilidade de pagamento. Tels. 225096423 / 229547504

MERCEDES, C, 220 CDi, Station, de 98, c/ garantia e facilidades de pagamento. Tels. 225096423 / 229547504

NISSAN, Terrano II, de 2002, com garantia e facilidade de pagamento. Tels. 225096423 / 229547504

FORD, Transit 190 Van TA, de 1992, garantia e facilidades de pagamento. Tels. 225096423 / 229547504

FORD FIESTA, 1.8, de 5 lugares de Jan/00. Salvado. Telem. 964646429

OPEL, Cabrio de 92 com capota eléctrica. Muitos extras. Facilidades de pagamento. Tels. 936255339 / 916985260

NISSAN, Trade, caixa aberta, de 1996, c/ garantia e facilidade de pagamento. Tels. 225096423 / 229547504

OPEL, Corsa 1.4 Sport de 3 portas, salvado. A trabalhar e andar. Telm. 964646429

SALVADO, Mitsubishi Galloper 2.5 TCI 4x4 de 3 portas. Agosto/2000. Tels. 919462301 / 917908946

SALVADO, Honda Civic, 1.4 IS 90 cv, de 5 portas, de Jan/97. A trabalhar e andar. Telm. 964646429

RENAULT, Clio, comercial, 1.5 de Maio deste ano. Tel. 229686678

FORD, Transit 100 L, de 7 lugares, de 1992, com garantia e facilidades de pagamento. Tels. 225096423 / 229547504

FORD, TRANSIT 190 TSE de 1998, com garantia e facilidades de pagamento. Tels. 225096423 / 229547504

MERCEDES, VITO, 108 de 97, 3 lugares c/ garantia e facilidades de pagamento. Tels. 225096423 / 229547504

YAMAHA, DTR 125, nova. Crédito sem entrada até 60 meses. Com garantia. Tels. 227729535 / 227729536

SUZUKI, Vitara 1.6 de 1992, com garantia e facilidade de pagamento. Tels. 225096423 / 229547504

MITSUBISHI, L200 Strada, de 97, com garantia e facilidade de pagamento. Tels. 225096423 / 229547504

RENAULT, Clio 1.2 RT de 3 portas, salvado. Tels. 919462301 / 917908946

RANGE, ROVER 2.5 DSE, de 1998, com garantia e facilidade de pagamento. Tels. 225096423 / 229547504

MERCEDES, Sprinter 312 D/40, de 98, com garantia e facilidade de pagamento. Tels. 225096423 / 229547504

MOTO ÁGUA, Kawasaki X4 750, de 93, crédito até 60 meses, com ou sem entrada. Tels. 225096454 / 917534137

RENAULT, Trafic, de 1994, 7 lugares, c/ garantia e facilidade de pagamento. Tels. 225096423 / 229547504

FIAT PUNTO, 55 SX de 97, com 5 portas, crédito até 60 meses, com ou sem entrada. Tels. 225096454 / 917534137

APRILIA, RS 250, nova. Crédito sem entrada até 60 meses. Com garantia. Tels. 227729535 / 227729536

CARRINHA, Peugeot 405 TD de cinco lugares, de 1994. Telm. 918687417

CITROEN, SAXO 1.1, de 98, crédito até 60 meses, com ou sem entrada. Tels. 225096454 / 917534137

PORSCHE, Boxster de 97, crédito até 60 meses, com ou sem entrada. Tels. 225096454 / 917534137

JEEP, Grand Cherokee, de 98, c/ garantia e facilidade de pagamento. Tels. 225096423 / 229547504

MITSUBISHI, Canter - pesado -, de 1995, c/ garantia e facilidade de pagamento. Tels. 225096423 / 229547504

SALVADO, Ford Fiesta 1.25 16v Techno de 3 portas. Abril/96. Não abriu air-bags. Tels. 919462301 / 917908946

BMW 318I, S Coupé de 95, crédito até 60 meses, com ou sem entrada. Tels. 225096454 / 917534137

MERCEDES, V 220 CDI de 1999, garantia e facilidades de pagamento. Tels. 225096423 / 229547504

ROVER, 214 Coupé, de 1992, crédito até 60 meses, com ou sem entrada. Tels. 225096454 / 917534137

MERCEDES, Sprinter 312 D/35, de 1998, c/ garantia e facilidade de pagamento. Tels. 225096423 / 229547504

FIAT, Marea TD 100 de 97, comercial, crédito até 60 meses, com ou sem entrada. Tels. 225096454 / 917534137

OPEL CORSA, 1.2 Eco, de 1997, com garantia e facilidades de pagamento. Tels. 225096423 / 229547504

MERCEDES, Vito 110, de 3 lugares, 1998, amarela, c/ garantia e facilidade de pagamento. Tels. 225096423 / 229547504

MITSUBISHI, Pagero 2.8 GLS, de 99, c/ garantia e facilidade de pagamento. Tels. 225096423 / 229547504

SEAT, Alhambra TDI 115 Cv, 7 lugares de FEV/2002. Tel. 229686678

AUDI, A4, 1.9, TDI, de 1997, com livro de revisões. Garantia e facilidades de pagamento. Tels. 225096423 / 229547504

BMW, 318 I de 94, Kit M3, Couro Branco. Tels. 225390330 / 962629138

MERCEDES, Sprinter 312 D/40 de 99, c/ garantia e facilidade de pagamento. Tels. 225096423 / 229547504

SUZUKI, Swift de 1998, garantia e facilidades de pagamento. Tels. 225096423 / 229547504

YAMAHA, TZR 50, de 1994, crédito até 60 meses, com ou sem entrada. Tels. 225096454 / 917534137

RENAULT, Clio, 1.9 D, Manager, de 98, crédito até 60 meses, com ou sem entrada. Tels. 225096454 / 917534137

CARRINHA, VW Passat TDi 130 cv de Junho de 2002. Tel. 229686678

MOTO 4, Kawasaki 250, nova. Crédito sem entrada até 60 meses. Com garantia. Tels. 227729535 / 227729536

VW Passat, 1.9 TDI Variant, de 98, com livro de revisões. Garantia e facilidades de pagamento. Tels. 225096423 / 229547504

OPEL, Astra Van de 1997, com garantia e facilidade de pagamento. Tels. 225096423 / 229547504

MOTO 4, Kawasaki KVF 300, nova. Crédito sem entrada até 60 meses. Com garantia. Tels. 227729535 / 227729536

FORD, Fiesta 16 V, de 99, salvado. Telm. 918687417

PASSAT, TD, Arriva de 92, crédito até 60 meses, com ou sem entrada. Tels. 225096454 / 917534137

BMW, 320 D, de 2000. Com Garantia e facilidade de pagamento. Tels. 225096423 / 229547504

FIAT, Punto de 95, jantes, feixo central, vidros eléctricos. Bom preço. Tels. 225390330 / 962629138

OPEL, Corsa 1.5 TD Eco, de 1998, c/ garantia e facilidades de pagamento. Tels. 225096423 / 229547504

VW PASSAT, Variant 1.9 TDI, de 1998, garantia e facilidades de pagamento. Tels. 225096423 / 229547504

BMW, 318 TDS Touring, de 95, c/ Garantia e facilidade de pagamento. Tels. 225096423 / 229547504

OPEL, Corsa, 1.2 Swing, de 96, crédito até 60 meses, com ou sem entrada. Tels. 225096454 / 917534137

VW PASSAT, 1.9 TDI, de 1999, com garantia e facilidades de pagamento. Tels. 225096423 / 229547504

MERCEDES, SL 280, de 1996. Garantia e facilidade de pagamento. Tels. 225096423 / 229547504

MERCEDES, Sprinter 313 CDI/40, de 2001, c/ garantia e facilidade de pagamento. Tels. 225096423 / 229547504

RANGE, Rover 2.5 DSE, de 1997, c/ garantia e facilidade de pagamento. Tels. 225096423 / 229547504

FIAT, PUNTO FLX 16 V, de 2001, c/ Garantia e facilidade de pagamento. Tels. 225096423 / 229547504

HONDA, NSR 125, nova. Crédito sem entrada até 60 meses. Com garantia. Tels. 227729535 / 227729536

SALVADO, Renault Clio de Julho de 2001. A trabalhar e andar. Telm. 964646429

SALVADO, Mitsubishi Galoper 2.5 TCI, 3 portas, 4x4 de Agosto de 2000. A trabalhar e andar. Telm. 964646429

JIPE, Suzuki Jimmy, 1.3 16v, 3 portas 4x4. Salvado. A trabalhar e andar. Telm. 964646429

LANCIA DEDRA, carrinha, 1.8 SXW de 96, 5 portas, extras. Impecavel. Possibilidade de crédito. Tels. 936255339 / 916985260

MERCEDES, 190 D de 1992, garantia e facilidades de pagamento. Tels. 225096423 / 229547504

VOLVO 440 GLE, de 1992, cinza prata, 5 portas, com extras, impecável. Facilidade de pagamento. Tels. 936255339 / 916985260

TOYOTA, Twing Cam 16 v de 86, crédito até 60 meses, com ou sem entrada. Tels. 225096454 / 917534137

HUNDAI ACCENT, 1.5 CRDI, 2 lugares, com 12.000 kms, de Jun/02. Salvado. Comercial. Telem. 964646429

MOTO 4, Warrior 350, nova. Crédito sem entrada até 60 meses. Com garantia. Tels. 227729535 / 227729536

6 EMPREGO

PRECISA-SE

COLABORADOR/A, para imobiliária, c/ carro. Zona do Grande Porto, arrendamentos, vendas e trespasses. Bons ganhos c/ futuro. Com ou sem experiência, nós damos formação. Telef. 934160084 - 223403606

JOVENS, com disponibilidade imediata, ambiciosos, temos para si rendimento base, comissões mais prémios, formação de base contínua e oportunidade de carreira. Tel. 229432807

OPERADORAS, Telemarketing, para a zona da Maia, com ou sem experiência, dos 21 aos 45 anos. Entrada imediata. Tel. 229432899

PART-TIME, (M/F) a concretizar os seus sonhos. Grande negócio. Área de nutrição, trabalhando a partir de casa ou de outro local, 1 hora por dia. Telm. 916735015 / 916715704.

CABELEIREIRA, m/f, urgente. Entrada imediata para Salão no Porto. Tels. 222087080 / 934160084

VENDEDORES, de artigos diversos de equipamento hoteleiro. Telm. 966528417.

COLABORADORES, Imobiliária no Porto, com viatura própria, com ou sem experiência. Tel. 934160084

COLABORADOR/A, para imobiliária c/ carro M/F, Zona do Grande Porto. Arrendamento, vendas e trespasses. Bons ganhos c/ futuro. C/ ou sem experiência, nós damos formação. Tlm: 934160084 / 222087080.

TEM, vontade de vencer, ambição, disponibilidade imediata e apresentação cuidada e quer rendimentos acima da média e excelente ambiente de trabalho, contacte-nos. Tel. 229432899

COMISSIONISTAS, quer trabalhar numa empresa de prestígio, representante de mais de 100 mil artigos de Hotelaria? Contacte 966528417.

PESSOAS, (M/F) dinâmicas, para atendimento ao público, Supervisores até Gerência. Comércio, Telecomunicações e Campanha ADSL. C/ e sem experiência. Entrada imediata. Tels. 229389427 / 229387487

VENDEDORES, precisam-se para empresa representante de mais de 100 mil artigos de equipamento hoteleiro, com representação exclusiva. Telm. 966528417.

EMPRESA, no ramo dos electrodomésticos, admite 12 pessoas. Exige-se para entrada imediata apresentação cuidada. Com ou sem experiência. Tel. 229432899.

GAIA, m/F, com conhecimentos de escritório. 18 aos 25 anos. Entrada imediata. Telm. 917513599.

5 PESSOAS, pretende-se com boa apresentação, disponibilidade imediata e se tem idade entra os 18 e os 45 anos, não exite, marque a sua entrevista através do tel. 229432807.

COMISSIONISTAS, para empresa em expansão de equipamento hoteleiro. Telm. 966528417.

ADMITE-SE, pessoas dos 18 aos 45 anos para área de Administração. Tel. 253518502.

PORTO, Matosinhos, Gaia, Valongo, Gondomar, admite-se pessoas responsáveis, com viatura própria, para grande Campanha de Natal...e muito mais. Entrada imediata a tempo inteiro. Tel. 229387492

MANICURE/PEDICURE, M/F p/ trabalhar à percentagem em salão de cabeleireiro, no Centro do Porto. Telef. 934160084.

ADMITE-SE, pessoas dos 18 aos 45 anos para área de Telecomunicações. Tel. 253518502.

PESSOAS, seleccionase 8 pessoas para Dep. Comercial. Oportunidade de carreira. Incentivos e rendimento aliciante. Tel. 229432807

COLABORADOR(A), para Imobiliária, Zona de Grande de Porto. Alugueres, vendas e trespasses. Bons ganhos, com futuro. Com viatura própria, com ou sem experiência. Telm. 934160084

GRANDE PORTO, admitimos para integrar em equipa jovem e dinâmica 10 pessoas. Oportunidade real de carreira. Tel. 229432807

CABELEIREIRO, ou Ajudante (M/F), que saiba cortar. Ordenado fixo e comissão de 50%. Entrada imediata. No Porto de 3.ª a sábado. Telm. 934160084.

EMPRESA, em franca expansão admite 10 colaboradores/as. Se tem apresentação cuidada e idade até 45 anos, não exite. Contacte-nos. Tel. 229432815

OFERECE-SE

VIGILANTE/SEGURANÇA, Telemóvel 967016408

SENHORA OFERECE-SE, para tomar conta de pessoa idosa das 21 horas às 9 horas, com carta de condução, 100% responsável. Telem. 968018176 - 914745135.

TRABALHO, preciso de trabalhar, tenho carta de pesados, moro no Porto. Dou referências. Telm. 968277087

PART-TIME, cavalheiro, em horário a combinar em qualquer actividade, com carta de condução. Telem. 965083549.

LAVAGEM DE CARPETES, em caso de interesse, por favor contactar Telms. 918665072 / 962790635

RECUPERADOR, de Crédito, com experiência de 3 anos. Telm 939762063

MOTORISTA DE LIGEIROS, com experiência de condução e distribuição de produtos. Telemóvel 967016408

EDUCADORA, de Infância, com 3 anos de experiência, procura colocação. Tel. 964317415

JOVEM, informático, construção de páginas Web, HTML, ASP, c/ Base de Dados. Orçamentos grátis. vtecaraujo@hotmail.com. Telm. 934572676

RENDIMENTO EXTRA, trabalhando em sua casa enviando publicidade. Para informações envie mensagem com nome e morada completa. Telm. 918740897.

MOTORISTA, com carta de pesados, a morar no Porto, para qualquer serviço. Telm. 968277087

7 DIVERSOS

CURSOS DE AUTO-MAQUILHAGEM E MAQUILHAGEM PARA PROFISSIONAIS, Telem.: 96 675 0077, email: info@e-liska.com, www.e-liska.com

TALHO, ao trespasse c/ pequena entrada. Telef. 934160084.

GABINETE DE CONTABILIDADE, aceita escritas mesmo atrasadas, execução contabilística informatizada. Trata IRS, IRC, IVA, S. social e Gestão de Pessoal, Etc. Vai aos clientes para entrega e recolha de documentos. Preço muito acessível. 934160084.

PSICOLOGIA, e outras áreas do Saber. Psifactor. Tels. 229563088 / 229563446

PALITEIRO, antigo (séc. XIX) em poecelana da fábrica, Vista Alegre, policromado. Telef. 93-467.16.94.

OBRAS, Porto e arredores, de todo o tipo. Peq. e grandes reformas. Tels. 222087080 / 934160084.

ROUPEIROS, embutidos, executo na perfeição. Orçamentos grátis. Telm. 919727460

TERRA NOVA, cachorros. Filhos de campeão. c/ garantia. Facilidades. Envio para todo o País. Tels. 227120747 / 9333547484

CANDEIA, muito antiga em bronze, vendo barata. Telem. 91 7944802.

LIMPEZAS, entulho. Fazemos e removemos. Tels. 255614777 / 224159032

MONOGRAFIAS, do PORTO e V.N. GAIA, impecáveis. Excelentes documentos. Telm. 963105806.

ROTTWEILER, 2 fêmeas, nascidas em Jan. c/Lop e afixo. Pais à vista. Excelentes exemplares. Tels. 256926831 /917774535

8 MOEDAS, antigas em prata. Todas 10 euros. Telem. 96 3105806.

LIVROS, a colecção "Os Grandes Julgamentos" e "Os Grandes Romances Históricos", em bom estado. Telm. 963105806.

CALENDÁRIOS, de bolso, muitas quantidades com qualidade. Telm. 963105806

ALVARÁ, firma de const. civil vende Alvara completo e obras públicas e particulares, com cedência de equip. e viaturas. Muito urgente por motivo de saúde. Tels. 222086712 / 934160084

FIO, de soldar, com 1.2 mm de espessura, em grande quantidade. Vendo, bom preço pela oportunidade, telf. 227113715

LANTERNA, de carruagem antiga de coche em metal e chapa com sistema de carboneto. Telef. 91-896.90.28.

FORMAÇÃO PEDAGÓGICA, Inicial de Formadores. Cursos de Formação. Psifactor. Tels. 229563088 / 229563446

CÃES, Pinscher e Cocker. Lindos. Telm. 963048959

ANTIGUIDADES, restauro, todos os tipos. Orçamentos grátis. Tels. 225507106 / 933741545.

QUADRO, a Óleo, assinado por Pedro Olayo. Impecável. Telm. 917944802

AUTOMÓVEL, da marca Schuco, modelo 4001 de corda com mudança. (Brinquedo de colecção). Telef. 91-896.90.28

CLÍNICA EL BOSQUE

Tratamento voluntário da gravidez

TAMBÉM FIM-DE-SEMANA

0034 917 663 396

MADRID, ESPANHA

91 414 33 21

EM PORTUGAL

OBRAS, pequenas e grandes reformas. Orçamentos grátis. Tels. 222087080 / 934160084.

LABRADOR, e Retriever, cachorros. Telm. 963048959

PINTURA, vendo tintas, vernizes, diluentes, pinceis, trinchas e uma vasta gama de material para você pintar como um profissional. Tels. 918714509 / 227113715

CARABINA, e espingarda, ambas do séc. XIX. Bom preço. Telef. 93-467.16.94.

ASTROLOGIA, Sabe o seu ascendente? Sua verdadeira personalidade? Cartomância, aconselhamento através das cartas. Psicologia - sabe vocação profissional a seguir? Consultas à distância. Cursos de astrologia. Tel: 918740897.

RELÓGIO, de farmácia da marca Boa Reguladora. Ano de fabrico: 1943, estado - super impecável. Telef. 91-896.90.28

PSICOPATOLOGIA CLÍNICA, formação Pós Graduação - sábados -. Psifactor. Tels. 229563088 / 229563446

ESCULTURA, em bronze, baixo relevo, assinada por Henrique Moreira. Telm. 963105806.

GESTÃO, de Recursos Humanos. Curso Pós-Graduação. Psifactor. Tel. 229563088

VENDO, Mobiliário para cabeleireiro: 2 bancadas em granito c/ espelho + 1 rampa de lavagem. Design exclusivo italiano. Contacto 91 9128627.

ESCULTURAS, duas, em bronze e terracota, assinadas por Teixeira Lopes e Rosa Ramalho. Telem. 91 7944802.

PASTOR ALEMÃO, oferecemos treino na compra do cão. Treinamos todas as raças em obediência ou guarda e defesa pessoal. Tels. 223791974 / 937702220

AULAS, de música (viola D'Arco, Violoncelo e Contrabaixo). Rua do Carmo, 10-2.º Porto. Tel. 916078344.

ALCOOLOGIA, workshop, aos sábados. Psifactor. Tels. 229563088 / 229563446

PICHELEIRO, executa todo o serviço, possibilidades de outros trabalhos complementares, dando garantia. Telm. 963258340.

SERVIÇO DE CHÁ, raro e antigo, completo, em porcelana da Vista Alegre, policromada, com decoração geométrica. Telem. 91 7944802.

PATO, em porcelana moldada e relevada da Vista Alegre com decoração policromada, com complementos a ouro, pintado à mão. Telem. 91 7944802.

PISTOLA, antiga do século XIX de 2 canos paralelos, gatilhos de recolher e sistema Lafouché. Telem. 96 3105806.

BALANÇA, compro a bom preço. Telem. 919603991

SERRALHEIRO, executo todo o serviço de coberturas. Dou orçamentos grátis. Telm. 936321370.

CAMA, em madeira, estado impecável. Telm. 963105806

LAVANDARIA, ao trespasse. Telef. 934160084.

RÁDIOS, antigos e válvulas, em caixa de madeira e baquelite. Telem. 91 7944802.

AVALIAÇÃO NEUROPSICOLÓGICA, formação Pós Graduação. Psifactor. Tels. 229563088 / 229563446

LABRADOR, oferecemos treino na compra do cão. Treinamos todas as raças em obediência ou guarda e defesa pessoal. Tels. 223791974 / 937702220

CONSULTA, Psicológica, curso pós-graduação. Psifactor. Tel. 229563088

2 RELÓGIOS, de bolso, antigos, impecáveis. Bom preço. Telm. 917944802

DESENHO, assinado e datado, Sec. XIX, de Eduardo Malta. Excelente. Telm. 917944802

ATELIER, reparação de violinos, violas d'arco, violoncelos e contrabaixos. Rua do Carmo, 10-2º Porto. Tel. 916078344

EXPLICAÇÕES, a todos os níveis e disciplinas. Preparação para exames. Rua Faria Guimarães. Tel. 225099556.

FINANCIAMENTOS, somos os mais rápidos, eficientes e mais credíveis. Ligue Telm. 917614372

8 ASTROLOGIA

ASTROLOGIA, Sabe o seu ascendente? Sua verdadeira personalidade? Cartomância - aconselhamento através das cartas. Psicologia, sabe vocação profissional a seguir? Consultas à distância. Cursos de astrologia. Tel. 916740897.

9 RELAX

ESTÚDIO, no centro do Porto, não tem cozinha, só para dormir ou encontros amorosos. Aluga-se à semana ou mês. Telef. 962003870.

PORTO, ao Marquês. Dominação. Travestimento. Chuva Dourada. Tel. 914557495

MOLHADINHA

Recém chegada gostaria de conhecer homens para amizade ou sexo

Enviar SOL ao 3399

BRASILEIRA

Estou sozinha e gostaria de conhecer homem inteligente e educado

Enviar VIDA ao 3399

ESPANHOLA

Recém separada muito atractiva gostaria de conhecer homem para amizade ou sexo

Envia LUA ao 3399

MASSAGEM

Realizamos massagem de relaxamento total em ambiente acolhedor e higiénico!

Uma verdadeira festa dos sentidos...

SÓ PARA CAVALHEIROS DE BOM NÍVEL!

CONTACTE: 934350937

MÁXIMO, e instituto. New Center, gerência inicial. Imcomparável. Único. Novidades. Aceita-se menina. Tel. 225106891.

JOVENZINHA

GOSTOSA

Quer conhecer homem com experiência para o que surja.

(Enviar FLOR ao 3399

ESTUDANTE

Simplicidade e Beleza

Em apartamento próprio das 14 h às 18

Tlm: 919511997

PORTO, em Pereiró, 2 meninas, 25 e 29 anos, meigas e elegantes. Domicílios e hotéis, etc. Tel. 934316820

MULATA, novidade brasileira de 23 anos. Peitos grandes, boa bunda. Domicílios e hotéis. Tel. 916763960

JOVENZINHA

ESTUDANTE DE ANATOMIA DESEJA CONHECER ALGUÉM QUE AJUDE A ESTUDAR O CORPO HUMANO

(enviar SABOR AO 3399)

TRAVESTI, Antonella, em Braga. Exclusividade. Loirinha, dotadíssima. Saídas. Ap. de luxo, discreto. 24 horas. Tel. 964650424

CASA NOVA, 24 horas. Mais novidades. Satisfação total. Tels. 225099780 / 967557205

CLARA, c/ domicílios, residenciais, residências e escritórios. 24 horas. Qualquer parte do País. Tel. 914680987

PUBLICIDADE OBRIGATÓRIA

"O Comércio do Porto" - N.º 330 - 27/04/05

hospital de magalhães lemos

MINISTÉRIO DA SAÚDE

AVISO

Torna-se público que se encontra aberto concurso interno geral de acesso, para um lugar de Assessor (ramo de psicologia clínica), da carreira técnica superior de saúde, conforme aviso, publicado no Diário da República, II Série, n.º 79 de 22 de Abril de 2005, às páginas 6550 e 6551.

A Chefe de Secção do Serviço de Pessoal
Albertina Leite Pereira

PARA ANUNCIAR NESTA SECÇÃO

CONTACTE

- Rua Fernandes Tomás, 358 - r/c • 4000-209 Porto
- Tel.: 22 519 19 77 – Fax: 22 510 32 06
- email: publicidadeobrigatoria@ocomerciodoporto.pt

"O Comércio do Porto" - N.º 330 - 27/04/05

DIRECÇÃO-GERAL DOS IMPOSTOS DDF de Porto

Serviço de Finanças de Vila Nova de Gaia 4

ANÚNCIO

CITAÇÃO DE CREDORES DESCONHECIDOS VENDA POR PROPOSTAS EM CARTA FECHADA

Leopoldo Manuel Dias Ferreira, Chefe do Serviço de Finanças de Vila Nova de Gaia 4, em regime de substituição, cita nos termos do art.º 242.º do CPPT os credores desconhecidos e sucessores não habilitados dos preferentes, para no prazo de 15 dias, posteriores aos 20 a contar da publicação do 2.º anúncio (publicados em dois números seguidos), reclamarem os seus créditos, a graduar no produto da venda que se venha a efectuar no Processo de Execução Fiscal n.º 3964199601035002 e Aps dos bens penhorados a Adelino Gonçalves Sousa, NIF 177244097, residente na R. 14 de Outubro, 435 V. N. de Gaia, para pagamento de dívidas de IVA e CA

Mais faz saber que no dia 09 de Junho de 2005, pelas 10 horas, neste Serviço de Finanças, se há-de proceder à venda, por propostas em carta fechada, do bem abaixo designado e penhorado ao executado no processo supra referido:

Designação dos Bens
Verba Única

Um prédio urbano sito na Av.ª Vasco da Gama, 1825 - 5.º esq.º, da freguesia de Oliveira do Douro, concelho de V. N. de Gaia, a que corresponde uma habitação no 5.º andar esquerdo, habitação tipo T2, inscrito na matriz urbana da freguesia de Oliveira do Douro sob o artigo 4365 - fracção AX, em nome de Adelino Gonçalves de Sousa com o valor patrimonial de 25.893,30€. O prédio está descrito na 2.ª Conservatória do Registo Predial de Vila Nova de Gaia sob o n.º 00944/250587 - AX.º. O valor atribuído ao prédio é de 50.000,00€.

A referida transmissão está sujeita ao Imposto Municipal sobre Transmissão Onerosas de Imóveis e Imposto de Selo.

É fiel depositário o sr. Adelino Gonçalves Sousa, residente na R. 14 de Outubro, 435 - Mafamude - V. N. de Gaia e que deverá exibir os bens no local a qualquer potencial interessado entre as 14.00 e as 19.00 horas.

As propostas terão de indicar os bens a que respeitam e a abertura das mesmas far-se-á no dia e hora referidos, pelo que terão de dar entrada neste Serviço de Finanças até aquela hora, indicando exteriormente o respectivo processo.

Serão apenas aceites as propostas que identifiquem os proponentes mediante junção de fotocópia do bilhete de identidade e do documento de identificação fiscal, a menos que estejam presentes à abertura das propostas.

O valor base da venda é o correspondente a 70% dos valores das verbas acima indicados, e que a seguir se discrimina, não podendo ser consideradas as propostas de valor inferior.

Valor base da venda: 35.000,00€.

Serviço de Finanças de Vila Nova de Gaia 4, 20 de Abril de 2005

E eu, Maria Manuela Gil Gomes Moreira Martins, servindo de escrivã o subscrevi.

O Chefe d Serviço
Leopoldo Manuel Dias Ferreira
A Escrivã
Maria Manuela Gil Gomes Moreira Martins

"O Comércio do Porto" - N.º 330 - 27/04/05

TRIBUNAL JUDICIAL DE ALIJÓ
SECÇÃO ÚNICA

ANÚNCIO

PROCESSO: 179/04.2TBALJ FALÊNCIA (REQUERIDA)

Requerente: P.E.C. - Nordeste, Indústria de Produtos Pecuários do Norte, SA

Requeridos: Talho Agripino & Costa, Lda. e outro(s)...

Maria Manuela Botelho Guedes, Juíza de Direito da Secção Única do Tribunal Judicial de Alijó.

Faz saber que por sentença de 29-03-2005, proferida nos presentes autos, foi declarada a falência da requerida: Talho Agripino & Costa, Lda., sede: Estrada Nacional, Vilar de Maçada, 5070-000 Alijó, tendo sido fixado em 30 dias, contados da publicação do competente anúncio no Diário da República, o prazo para os credores reclamarem os seus créditos, conforme o estatuído no disposto no Art.º 128.º, n.º 1 al. e) do C.P.E.R.E.F..

Foi nomeada liquidatária judicial: Dr.ª Graciela M. Coelho, NIF 194898148, BI 11034696, Cartão profissional - 4267P, endereço: Rua Fradique Morujão, 260, 4460-000 Sr.ª da Hora.

Foi nomeado a comissão de credores "Pec Nordeste" - Indústria de Produtos Pecuários do Norte, SA e o IPSS, IP.

Foi fixada a residência da falida na respectiva sede social.

Alijó, 30-03-2005

A Juíza de Direito
Maria Manuela Botelho Guedes
O Oficial de Justiça
J. M. Eiras

"O Comércio do Porto" - N.º 330 - 27/04/05

ENFOC

Ensino, Formação e Cultura, Lda.

Sede: Rua do Campo Alegre, 1376, Porto
Capital Social: € 249.398,96
Matriculada na Conservatória do Registo Comercial do Porto sob o número 25 139
Número de identificação de pessoa colectiva 500 932 816

AVISO

Nos termos e para os efeitos do artigo 107.º do Código das Sociedades Comerciais, avisam-se os credores da sociedade que, em assembleia geral extraordinária realizada no passado dia 07 de Abril de 2005, foi aprovado por unanimidade o projecto de fusão em que esta sociedade é interveniente.

Avisam-se ainda os credores da sociedade, nos termos e para os efeitos do n.º 2 do referido artigo 107.º do mesmo diploma legal, do seu direito de deduzir oposição judicial à fusão com fundamento no prejuízo que dela deriva para a realização dos seus direitos, no prazo de 30 dias a contar da última das publicações deste anúncio.

Porto, 13 de Abril de 2005

A Gerência
Luís Filipe Costa

"O Comércio do Porto" - N.º 330 - 27/04/05

ESE

Ensino Superior Empresarial, Lda.

Sede: Rua do Campo Alegre, 1376, Porto
Capital Social: € 249.398,96
Matriculada na Conservatória do Registo Comercial do Porto sob o número 25 138
Número de identificação de pessoa colectiva 500 933 057

AVISO

Nos termos e para os efeitos do artigo 107.º do Código das Sociedades Comerciais, avisam-se os credores da sociedade que, em assembleia geral extraordinária realizada no passado dia 07 de Abril de 2005, foi aprovado por unanimidade o projecto de fusão em que esta sociedade é interveniente.

Avisam-se ainda os credores da sociedade, nos termos e para os efeitos do n.º 2 do referido artigo 107.º do mesmo diploma legal, do seu direito de deduzir oposição judicial à fusão com fundamento no prejuízo que dela deriva para a realização dos seus direitos, no prazo de 30 dias a contar da última das publicações deste anúncio.

Porto, 13 de Abril de 2005

A Gerência
Víctor Fernando Costa

"O Comércio do Porto" - N.º 330 - 27/04/05

TRIBUNAL JUDICIAL DE PAÇOS DE FERREIRA
1.º JUÍZO

ANÚNCIO

PROCESSO: 277/05.5TBPFR - CARTA PRECATÓRIA (DISTRIBUÍDA)

Exequente: BANIF Banco Internacional do Funchal, SA
Executados: Luís Ferreira Leão de Matos e outros...
Processo de origem de Execução Ordinária, Processo n.º 2010/03.7TVPRT do Porto - 6.ª Vara Cível, 1.ª Secção

Nos autos acima identificados foi designado o dia 31-05-2005, pelas 14h00, neste Tribunal, para a abertura de propostas, que sejam entregues até esse momento, na Secretaria deste Tribunal, pelos interessados na compra dos seguintes bens:

V.1 - Uma credência em madeira de castanho com tampo em mármore, pelo valor base de € 250,00; V.2 - Um espelho com moldura em madeira de castanho, pelo valor base de € 120,00; V.3 - Um sofá c/3 almofadas, e trabalhado em madeira de castanho, pelo valor base de € 500,00; V.4 - Um conjunto de 2 maples, e trabalhado em madeira de castanho, pelo valor base de € 250,00; V.5 - Uma mesinha de centro de sala, em madeira de castanho, c/ tampo em vidro, pelo valor base de € 500,00; V.6 - Uma mesa de sala de jantar e 8 cadeiras, estofadas em pele, tudo em madeira de castanho, pelo valor base de € 500,00; V.7 - Uma estante de sala de jantar em madeira de castanho, com 4 portas em vidro, 6 gavetas e 6 portas, pelo valor base de € 3.000,00; V.8 - Um jarrão tipo chinês, pelo valor base de € 500,00; V.9 - Um quadro c/ moldura em castanho, com "figura de mulher", pelo valor base de € 500,00; V.10 - Um puff em couro com uma almofada, pelo valor base de € 500,00; V.11 - Um candeeiro de sala de estar, em material tipo bronza, com 8 lâmpdas, pelo valor base de € 500,00; V.12 - Duas carpetes de sala de jantar tipo persa, com desenhos, pelo valor base de € 500,00; V.13 - Um conjunto de quarto de casal, composto por cama, 2 mesinhas de cabeceira c/ tampo em mármore, um guarda vestidos c/ 3 portas e um espelho, tudo em madeira de castanho, pelo valor base de € 2000,00; V.14 - Um guarda roupa para criança c/3 portas e 2 gavetas pequenas, pelo valor base de € 250,00; V.15 - Um conjunto de quarto de casal, composto por cama, duas mesinhas um guarda vestidos c/3 portas, uma cómoda c/4 gavetas, tudo em madeira de castanho, pelo valor base de € 1600,00;, penhorados aos executados: Luís Ferreira Leão de Matos, nacional de Portugal, NIF 148310680, BI 3501947, domicílio: Rua das Escolas, n.º 42, 4595 Frazão; Maria José Ferreira da Costa, nacional de Portugal, NIF 148310699, BI 3497485, domicílio: Rua das Escolas, n.º 42, 4595 Frazão.

É fiel depositário: Luís Ferreira leão de Matos, NIF 148310680, BI 3501947, endereço: Rua das Escolas, n.º 42, 4595 Frazão.

Paços de Ferreira, 18-04-2005

A Juíza de Direito
Dr.ª Isabel Peixoto Pereira
A Oficial de Justiça
Isabel Cristina S. G. M. Canelas

"O Comércio do Porto" - N.º 330 - 27/04/05

2.º JUÍZO - TRIBUNAL TRABALHO DO PORTO
1.ª SECÇÃO

ANÚNCIO

PROCESSO: 229/05.5TTPRT
Acção de Processo Comum

Autora: Maria Rosalina Pinto Sequeira
Ré: Abílio Campos Tavares, Lda.

Nos autos acima identificados, correm éditos citando o réu Abílio Campos Tavares, Lda., com última residência conhecida na Rua da Póvoa, n.º 600/604, 4000-396 Porto, para comparecer pessoalmente neste Tribunal, no dia 12-05-2005, às 10h00, a fim de se proceder à audiência de partes.

Fica ainda advertido de que, em caso de justificada impossibilidade de comparência, se deve fazer representar por mandatário judicial com poderes de representação e os especiais para confessar, desistir ou transigir, ficando sujeito às sanções previstas no CPC para a litigância de má fé (art.º 456.º CPC, se faltar injustificadamente à audiência.

Fica ainda advertido de que não é obrigatória a constituição de mandatário judicial.

O duplicado da petição inicial encontra-se nesta secretaria, à disposição do citando.

Porto, 19-04-2005

O Juiz de Direito
Dr. António Álvaro Melo
O Oficial de Justiça
Domingos Ferreira de Oliveira

"O Comércio do Porto" - N.º 330 - 27/04/05

TRIBUNAL DO COMÉRCIO DE VILA NOVA DE GAIA
1.º JUÍZO

ANÚNCIO

PROCESSO: 133/04.4TYVNG
Acção de Processo Sumário

Autor: M.º P.º - Tribunal de Comércio de V. N. de Gaia
Ré: Juvenália Silva Plissados Acabamentos Têxteis, Lda.

Isabel Maria Faustino, Mm.ª Juíza de Direito do 1.º Juízo do Tribunal do Comércio de Vila Nova de Gaia.

Faz saber que nos autos acima identificados, correm éditos de 30 dias, contados da data da segunda e última publicação do anúncio, citando a ré: Juvenália Silva Plissados Acabamentos Têxteis, Lda., NIF 503225860, sede: Rua Coelho Neto, 51, Porto, com última residência conhecida na morada indicada para, no prazo de 20 dias, decorrido que seja o dos éditos, contestar, querendo, a acção, com a cominação de que a falta de contestação importa a confissão dos factos articulados pelo autor e que em substância o pedido consiste tudo como melhor consta do duplicado da petição inicial que se encontra nesta Secretaria, à disposição do citando.

Fica advertido de que é obrigatória a constituição de mandatário judicial.

Vila Nova de Gaia, 19-04-2005

A Juíza de Direito
Isabel Maria A. M. Faustino
A Oficial de Justiça
Fábia Moreno

"O Comércio do Porto" - N.º 330 - 27/04/05

1.º JUÍZO DE FAMÍLIA E MENORES DO PORTO
2.ª SECÇÃO

ANÚNCIO

PROCESSO: 761/04.8TMPRT
DIVÓRCIO LITIGIOSO

Autora: Ana Maria Fernandes Araújo
Réus: Eurico Carlos Ribeiro Alves Cruz e outro(s)...

Nos autos acima identificados, correm éditos de 30 dias, contados da data da segunda e última publicação do anúncio, citando o réu: Eurico Carlos Ribeiro Alves Cruz, com última residência conhecida em Bairro S. João de Deus, Bl. 7, Ent. 116, Casa 41, 4350-000 Porto, para no prazo de 30 dias, decorrido que seja o dos éditos, contestar, querendo, a presente acção, com os fundamentos dos Art.ºs 1779.º, n.º 1 e 1785.º, n.º 1 do Código Civil, com a indicação de que a falta de contestação não importa a confissão dos factos articulados pela autora e que em substância o pedido consiste, tudo como melhor consta do duplicado da petição inicial que se encontra nesta Secretaria, à disposição do citando.

Fica advertido de que é obrigatória a constituição de mandatário judicial.

Porto, 22-04-2005

A Juíza de Direito
Dr.ª Maria Gomes Perquilhas
O Oficial de Justiça
Alfredo José Conceição Costa

"O Comércio do Porto" - N.º 330 - 27/04/05

JUÍZOS DE COMPETÊNCIA CÍVEL DE VILA NOVA DE FAMALICÃO
3.º JUÍZO COMPETÊNCIA CÍVEL

ANÚNCIO

PROCESSO: 838/05.2TJVNF - INSOLVÊNCIA PESSOA SINGULAR (REQUERIDA)

Presidente: Com. Credores: João Fernando de Oliveira.
Insolvente: Ângela Maria Costa da Silva Lima Pereira.

Publicidade de sentença e citação de credores e outros interessados nos autos de **Insolvência** acima identificados

Nos Juízos de Competência Cível de Vila Nova de Famalicão, 3.º juízo de Competência Cível de St.º Adrião, no dia 04-04-2005, pelas 14h38m, foi proferida sentença de declaração de insolvência do devedor: Ângela Maria Costa da Silva Lima Pereira, casada, nascida em 05-02-1962, B.I. n.º 5834270, NIF - 157237958, residente na Rua da Terra Negra, N.º 52, Lousada, 4760-000 Vila Nova de Famalicão, com domicílio na morada indicada.

Para Administrador da Insolvência é nomeada a pessoa adiante identificada, indicando-se o respectivo domicílio.

Dr. Américo Fernandes Almeida Torrinha, residente no Lugar de Cividade, 286, 4770-247 Joane.

Ficam advertidos os devedores do insolvente de que as prestações a que estejam obrigados, deverão ser feitas ao administrador da insolvência e não ao próprio insolvente.

Declara-se aberto o incidente de qualificação da insolvência com carácter pleno (alínea *i* do art.º 36 - CIRE).

Para citação dos credores e demais interessados
correm éditos de 5 dias

Ficam citados todos os credores e demais interessados de tudo o que antecede e ainda:

O prazo para a reclamação de créditos foi fixado em 30 dias.

O requerimento de reclamação de créditos deve ser apresentado ou remetido por via postal registada, ao administrador da insolvência nomeado, para o domicílio constante do presente edital (n.º 2 do art.º 128.º do CIRE), acompanhado dos documentos probatórios de que disponham.

Mesmo o credor que tenha o seu crédito por reconhecido por decisão definitiva, não está dispensado de o reclamar no processo de insolvência (n.º 3 do Art.º 128.º do CIRE).

Do requerimento de reclamação de créditos deve constar (n.º 1, art.º 128.º do CIRE):

- A proveniência do(s) crédito(s), data de vencimento, montante de capital e de juros;
- As condições a que estejam subordinados, tanto suspensivas como resolutivas;
- A sua natureza comum, subordinada, privilegiada ou garantida, e, neste último caso, os bens ou direitos objecto da garantia e respectivos dados de identificação registral, se aplicável;
- A existência de eventuais garantias pessoais, com identificação dos garantes;
- A taxa de juros moratórios aplicável.

É designado o **dia 06-06-2005, pelas 14:30 horas**, para a realização da reunião de **assembleia de credores de apreciação do relatório**, podendo fazer-se representar por mandatário com poderes especiais para o efeito.

Da presente sentença pode ser interposto recurso, no prazo de 10 dias (art.º 42.º do CIRE), e/ou deduzidos embargos, no prazo de 5 dias (art.º 40.º e 42.º do CIRE).

Com a petição de embargos, devem ser oferecidos todos os meios de prova de que o embargante disponha, ficando obrigado a apresentar as testemunhas arroladas, cujo número não pode exceder os limites previstos no artigo 789.º do Código de Processo Civil (n.º 2 do art.º 25.º do CIRE).

Ficam ainda advertidos que os prazos para recurso, embargos e reclamação de créditos só começam a correr finda a dilação e que esta se conta da publicação do último anúncio.

Os prazos são contínuos, não se suspendendo durante as férias judiciais (n.º 1 do art.º 9.º do CIRE).

Terminando o prazo em dia que os tribunais estiverem encerrados, transfere-se o seu termo para o primeiro dia útil seguinte.

Vila Nova de Famalicão 12-04-2005.

A Juíza de Direito,
Sílvia Azevedo Barbosa
A Oficial de Justiça,
Paula Leite

NÃO FUME
EM RECINTOS FECHADOS

"O Comércio do Porto" - N.º 330 - 27/04/05

4.º JUÍZO CÍVEL DO PORTO
1.ª SECÇÃO

ANÚNCIO

PROCESSO: 137/05.0TJPRT
Acção de Processo Sumário

Autora: Renault Gest - Soc. Comércio de Automóveis, SA
Réu: Jorge Fernando Oliveira Costa

Nos autos acima identificados, correm éditos de 30 dias, contados da data da segunda e última publicação do anúncio, citando:

Réu: Jorge Fernando Oliveira Costa, casado, nascido em 16-04-1958, nacional de Portugal, NIF 141880490, BI 7135554, domicílio na Rua Eng.º Belmiro de Azevedo Tuias, 4630-000 Marco de Canavezes, com última residência conhecida na morada indicada para, no prazo de 20 dias, decorrido que seja o dos éditos, contestar, querendo, a acção, com a cominação de que a falta de contestação importa a confissão dos factos articulados pela autora e que em substância o pedido consiste, tudo como melhor consta do duplicado da petição inicial que se encontra nesta Secretaria, à disposição do citando.

Fica advertido de que é obrigatória a constituição de mandatário judicial.

Porto, 21-04-2005

A Juíza de Direito
Benedita M. R. Almeida Assunção
A Oficial de Justiça
Maria Augusta

"O Comércio do Porto" - N.º 330 - 27/04/05

TRIBUNAL JUDICIAL DE LEIRIA
3.º JUÍZO COMPETÊNCIA CÍVEL

ANÚNCIO

PROCESSO: 5650/04.3TBLRA
Insolvência Pessoa Colectiva (Requerida)

Credora: Segmatic - Automatismos e Segurança, Lda.

Insolvente: Portigândara, Ferros Artísticos e Automatismos, Lda.

Publicidade de Deliberação nos autos de Insolvência acima identificados em que são:

Insolvente: Pontigândara, Ferros Artísticos e Automatismos, Lda., NIF 505107902, endereço: Rua do Pinhal, Ponte da Pedra - Regueira de Pontes, 2400-000 Leiria.

Administrador da Insolvência - Américo Vieira Fernandes Grego, Liq. Endereço: Av.ª Dr. Lourenço Peixinho, 110 - 3.º, salas 2 e 3 Apartado 700, 3800-159 Aveiro.

Ficam notificados todos os interessados, de que no processo supra identificado, por decisão da Assembleia de Credores, foi aprovado Plano de Insolvência.

Ao Administrador da Insolvência, foram remetidos os respectivos anúncios para publicação.

Leiria, 18-04-2005

A Juíza de Direito
Margarida Esteves
A Oficial de Justiça
Adélia Maria Vieira

"O Comércio do Porto" - N.º 330 - 27/04/05

JUÍZOS DE COMPETÊNCIA CÍVEL DE VILA NOVA DE FAMALICÃO
5.º JUÍZO COMPETÊNCIA CÍVEL

ANÚNCIO

PROCESSO: 2444/04.0TJVNF - FALÊNCIA (REQUERIDA)

Requerente: BPN - Banco Português de Negócios, SA
Falido: Domingos Ferreira Oliveira

Manuel Alexandre G. Ferreira, Juiz de Direito do 5.º Juízo de Competência Cível dos Juízos de Competência Cível de Vila Nova de Famalicão.

Faz saber que por sentença de 15/02/2005, proferida nos presentes autos, foi declarada a falência de Domingos Ferreira Oliveira, nascido em 31-03-1960, NIF: 210219785, BI 3772422, domicílio: Rua de S. Martinho, 276, Santa Maria da Oliveira, 4765-343 V. N. Famalicão, tendo sido fixado em trinta dias, contados da publicação do presente anúncio no Diário da República, o prazo para os credores reclamarem os seus créditos, conforme o estatuído no disposto no Art.º 128.º, n.º 1 al. e) do C.P.E.R.E.F..

Foi nomeada Liquidatária Judicial: Dr.ª Dalila Lopes, domicílio: Rua Camilo Castelo Branco, 21 - 1.º, 4760-127 V. N. Famalicão.

Vila Nova de Famalicão, 16-02-2005

O Juiz de Direito
Manuel Alexandre G. Ferreira
A Oficial de Justiça
Ana Paula Ramos Pereira Fonseca

CUPÃO DE PUBLICIDADE O Comércio do Porto

ASSINALE COM UM (X) A SECÇÃO ONDE PRETENDE A COLOCAÇÃO DO SEU ANÚNCIO

❒ AUTOMÓVEIS	❍ MORADIAS	❒ TELECOMUNICAÇÕES
❒ TODO-O-TERRENO	❍ PRÉDIOS	❒ NEGÓCIOS
❒ MOTOS	❍ ARMAZÉNS	❒ EMPREGO
❒ PEÇAS E ACESSÓRIOS	❍ QUINTAS	❍ OFERTA
❒ NÁUTICA	❍ TERRENOS	❍ PROCURA
❒ ARRENDAMENTOS	❒ TRESPASSES	❒ ANIMAIS
❒ COMPRA E VENDA DE IMÓVEIS	❒ VENDAS VÁRIAS	❒ DIVERSOS
	❒ INFORMÁTICA	

TÍTULO	
TEXTO	

PREÇOS POR LINHA
Dias úteis € 0,81
Domingos € 0,91
IVA INCLUÍDO

Nome.....
Morada/Local.....
Código Postal..... Telefone..... Quantia enviada..... CHEQUE ❍ VALE CORREIO ❍
N.º de Contribuinte .....

DATAS DE PUBLICAÇÃO
Dias .....
Mês .....
(Em caso de recepção fora do prazo de publicação, indique quais as datas alternativas)

COMO ANUNCIAR

• Preencha o quadriculado, com o texto que pretende ver publicado. Cada letra deve ocupar um espaço e entre palavras deverá ser deixado um espaço livre.

• O primeiro anúncio só poderá ser publicado 48 horas após a sua recepção.

• Não são aceites através deste cupão anúncios para a Secção de "Relax" e respostas ao jornal.

• Depois de devidamente preenchido deverá ser **enviado pelo correio (CTT)**, em envelope, acompanhado do respectivo cheque ou vale postal, para:

"O COMÉRCIO DO PORTO"
Departª de Publicidade
Rua Fernandes Tomás, 358 - R/C, 4000 - 209 PORTO • Tel. 22 519 19 93

IMPORTANTE: Reservamo-nos, ao direito da não publicação do anúncio caso exista violação do Código da Publicidade ou caso falte a indicação do nome, morada e telefone do anunciante.

O Comércio do Porto
O Seu Jornal de Sempre

Audiência (25/04)

Quinta das Celebridades	TVI	39,3%
Ninguém como Tu	TVI	38,6%
Senhora do Destino	SIC	34,3%
O Prédio do Vasco	TVI	31,5%
Juras de Amor	SIC	29,6%

Share (25/04)

	TVI	30,7%
	SIC	26,9%
RTP1	RTP 1	19,3%
	2:	6,5%

RTP 1

06.55 **Boletim Agrário:** Magazine sobre agricultura
07.00 **Bom Dia, Portugal:** Programa de informação da manhã
10.00 **Praça da Alegria:** Programa da manhã com apresentação de Jorge Gabriel e Sónia Araújo
13.00 **Jornal da Tarde**
14.15 **A Lenda da Garça:** Telenovela portuguesa
14.45 **Portugal no Coração:** Talk-show apresentado por José Carlos Malato e Merche Romero
18.15 **O Preço Certo em Euros:** Concurso apresentado por Fernando Mendes
19.00 **Telejornal – 1.ª Edição**
19.45 **Futebol – Liga dos Campeões:** Chelsea-Liverpool, nas meias-finais
21.30 **Telejornal – 2.ª Edição**
22.30 **Futebol: Liga dos Campeões (resumos)**
00.00 **Mussolini and I:** Série estrangeira (estreia)
02.00 **Sessão da Meia-Noite:** Benny & Joon
03.52 **Voz**
03.55 **Televendas**
06.30 **Nós**

07.00 **Repórter RTP – África**
07.30 **Zig Zag:** Fimbles ; Andy Pandy ; The Busy World Of Richard Scarry; A Família Galaró; Jack & Jill / Gil & Julie Tweenies; Laços De Família; Bob, O Construtor Lar Doce Lar! ; Plonsters; Os Vizinhos do Bosque Os Três Ursos; As Aventuras de Marco e Gina Lindo Cãozinho Barki; A Princesa Sherazade Histórias De Sempre; Tony, A Reporter; Zazoo U O Homem-Aranha; Clube Winx; Caloiros
13.30 **Quiosque**
13.45 **Tudo em Família**
14.30 **Ténis:** 16.º Estoril Open
16.00 **Entre Nós**
16.30 **National Geographic**
17.00 **Hora Discovery**
18.00 **A Fé dos Homens**
18.30 **Causas Comuns**
19.30 **Zig Zag:** Plonsters; Tik Tak; Andy Pandy; A Família Galaró; Tony, A Reporter; As Aventuras do Patinho
20.15 **Diário de Sofia**
20.20 **Quiosque**
20.40 **Bom Dia, Miami**
21.00 **Hora Discovery**
22.00 **Jornal 2:**
23.00 **24**
23.15 **Bastidores**
23.30 **Por Outro Lado** Xana (Artista Plástico)
00.15 **Contas em Dia**
00.30 **Magazine**
01.00 **Universidades**
01.30 **National Geographic**
02.00 **Vidas**

SIC

06.30 **Io-iô:** Wunschpunsh; Sos Croco; Dora Explorer; Vandread; PWR Rangers; Pokemon; Ninja Turtles; Snobs;
10.00 **SIC 10 Horas:** Talk-show apresentado por Fátima Lopes
13.00 **Primeiro Jornal**
14.00 **Rex, o Cão-Polícia:** Série de ficção estrangeira
15.00 **Às Duas por Três:** Talk-show apresentado por de José Figueiras
16.45 **Malhação:** Telenovela brasileira
17.30 **Cabocla:** Telenovela brasileira
18.30 **Como Uma Onda:** Telenovela brasileira
20.00 **Jornal da Noite**
21.15 **Juras de Amor:** Apresentado por Hugo Pinto, Tristana e Sara Esteves Cardoso
21.45 **Os Malucos do Riso**
22.15 **A Senhora do Destino:** Telenovela brasileira
23.15 **Como Uma Onda:** Telenovela brasileira
00.30 **White Smoke**
01.30 **Cine América:** O 4.º Andar
03.45 **One Piece** Série estrangeira

TVI

07.00 **Diário da Manhã:** Notícias da manhã, trânsito, bolsa, tempo...
10.00 **Você na TV:** Apresentado por Manuel Luís Goucha e Cristina Ferreira
13.00 **Jornal da Uma**
14.00 **Notícias da Quinta 2:** Balanço do dia na Quinta das Celebridades por José Carlos Araújo, José Manuel Santos e Vanessa Oliveira
14.30 **Quinta das Celebridades** (Repetição de domingo)
17.00 **Quem Quer, Ganha:** Concurso apresentado por Carlos Ribeiro
18.00 **Morangos com Açúcar:** Telenovela portuguesa
20.00 **Jornal Nacional**
21.15 **Ninguém como Tu** Telenovela portuguesa
22.15 **Quinta das Celebridades** Noite de Nomeações
00.00 **Mistura Fina** Telenovela portuguesa
01.00 **Notícias da Quinta**
01.15 **Filme:** De Que Planeta És Tu?
03.15 **TVI Negócios**
03.30 **As Feiteiceiras** Série estrangeira

destaque

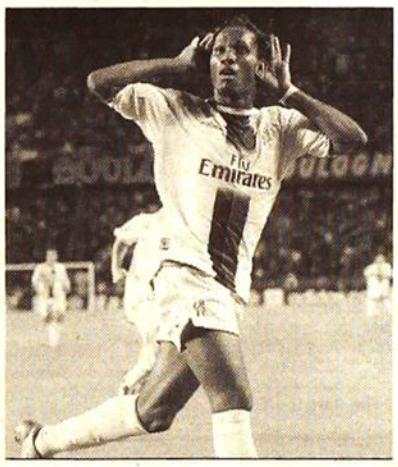

Como uma onda

CANAL SIC HORA 23H15

Arrancou nesta semana na SIC mais uma grande produção da Rede Globo, que inclui os portugueses Ricardo Pereira e Joana Solnado nos principais papéis. Neste episódio, Daniel escreve a Almerinda e promete voltar, assim que conseguir juntar algum dinheiro. No entanto, Figueiroa insiste em que o jovem partiu para sempre. Entretanto, Amarante reúne os pescadores.

Liga dos Campeões: Chelsea-Liverpool

CANAL RTP 1 HORA 19H45

O poderoso Chelsea, sob o comando do português José Mourinho, defronta nesta noite a formação do Liverpool para as meias-finais da Liga dos Campeões, num desafio pleno de grandes emoções. Independentemente do resultado, está já assegurada a presença de uma equipa inglesa na final. Resta saber qual... No intervalo, vai para o ar o Contra-Informação.

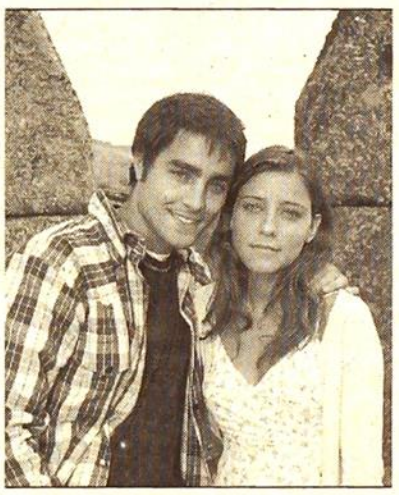

Os anjos do apocalipse

CANAL LUSOMUNDO PREMIUM HORA 22H00

Neste filme de acção e suspense, dois polícias têm de solucionar uma série de homicídios sangrentos, cometidos por misteriosos monges que se crê serem dotados de poderes sobrenaturais. O elenco desta co-produção entre França, Inglaterra e Itália inclui nomes sonantes como sejam os de Jean Reno, Benôit Magimel, Camille Natta e Johnny Halliday.

Satélite e Cabo

SPORT TV

14.00 - Informação; 14.30 - Automobilismo: Campeonato de Espanha de GT, Circuito Jarama; 15.00 - Golfe: US PGA, MCI Heritage; 16.00 - Ténis: ATP Tour, Estoril Open; 18.10 - Motociclismo: Supercrosse, Seattle, Washington 250 c.c.; 19.10 - Informação; 19.45 - Futebol: Liga dos Campeões, Chelsea-Liverpool, 1.ª mão das meias-finais; 20.30 - Informação; 20.40 - Futebol: Liga dos Campeões, Chelsea-Liverpool, 2.ª parte do jogo; 21.40 - Râguebi: Super 12, Stormers-Auckland Blues; 23.20 - Informação; 23.50 - Automobilismo: Campeonato Alemão de Turismo, Circuito de Hockenheimring.

EUROSPORT

13.00 - Futebol: Taça UEFA, quartos-de-final, 2.ª Mão; 14.30 - Snooker: Campeonato do Mundo, Sheffield, quartos-de-final; 17.30 - Jogos Olímpicos: Magazine Olímpico; 18.00 - All Sports: Watts; 18.30 - Snooker: Campeonato do Mundo, Sheffield, quartos-de-final; 21.30 - Hipismo: Taça do Mundo, Las Vegas, Estados Unidos, saltos; 22.30 - Golfe: U.S. P.G.A. Tour, Shell Houston Open; 23.30 - Golfe: Tour P.G.A. Europeu, Johnnie Walker Classic; 00.00 - All Sports: Wednesday Selection; 00.15 - Notícias.

LUSOMUNDO GALLERY

13.25 - Trinta Homens e uma Rapariga, Roy Ward Baker (director), Peter Finch, Anthony Steel (actores); 15.05 - Os Cavalos também se Abatem, Sydney Pollack (director), Jane Fonda, Michael Sarrazin (actores); 17.05 - A Menina da Rádio, Arthur Duarte (director), António Silva, Maria Matos (actores); 18.55 - El Dorado, Howard Hawks (director), John Wayne, Robert Mitchum (actores); 21.00 - Quando o Céu e a Terra Mudaram de Lugar, Oliver Stone (director), Tommy Lee Jones, Hiep Thi Le (actores); 23.20 - Querido Diário, Nanni Moretti (director), Nanni Moretti, Giovanna Bozzolo (actores); 01.00 - Quiz Show, Robert Redford (director), Ralph Fiennes, John Turturro (actores); 03.10 - Atanarjuat, O Corredor, Zacharias Kunuk (director), Natar Ungalaaq, Sylvia Ivalu (actores).

LUSOMUNDO PREMIUM

13.20 - Amizades de Quarto, Oliver Robins (director), A. J. Buckley, Holly Fields (actores); 14.50 - Pobre Homem, Brian Burns (director), David Krumholtz, Milla Jovovich (actores); 16.25 - Eu César, 10 Anos e 1/2, 1,39 m, Richard Berry (director), Jules Sitruk, Maria de Medeiros (actores); 18.05 - Paixão Obsessiva, John Badham (director), Jenna Elfman, Sam Robards (actores); 19.35 - Vícios da 7.ª Arte; 19.55 - O que uma Rapariga quer, Dennie Gordon (director), Amanda Bynes, Colin Firth (actores); 21.40 - Agenda da Semana; 22.00 - Os Anjos do Apocalipse, Olivier Dahan (director), Jean Reno, Benoît Magimel (actores); 23.40 - Medo.Com, William Malone (director), Stephen Dorff, Natascha McElhone (actores); 01.25 - Young Adam, David Mackenzie (director), Ewan Mcgregor, Tilda Swinton (actores); 03.05 - Eu César, 10 Anos e 1/2, 1,39 m, Richard Berry (director), Jules Sitruk, Maria de Medeiros (actores).

LUSOMUNDO ACTION

12.55 - Creepshow 2, O Regresso, Michael Gornick (realizador), Lois Chiles, George Kennedy (actores); 14.25 - Para Além da Morte, Wolfgang F. Henschel (realizador), Thomas Rühmann, Stefan Witschi (actores); 16.05 - Johnny Mnemonic, O Fugitivo do Futuro, Robert Longo (realizador), Keanu Reeves, Dina Meyer (actores); 17.40 - O Plano, Sam Raimi (realizador), Bill Paxton, Bridget Fonda (actores); 19.40 - Sem Defesa, Martin Campbell (realizador), Barbara Hershey, Sam Shepard (actores); 21.30 - Sociedade Secreta, Rob Cohen (realizador), Joshua Jackson, Paul Walker (actores); 23.15 - Stargate, Roland Emmerich (realizador), Kurt Russell, James Spader (actores); 01.15 - Contra toda a Lei, Robert Young (realizador), Sam Neill, Talisa Soto (actores); 02.55 - Sem Defesa, Martin Campbell (realizador), Barbara Hershey, Sam Shepard (actores).

HOLLYWOOD

12.30 - Anjos Rebeldes, Ida Lupino (realizador), Rosalind Russell e Hayley Mills (actores); 14.19 - A Criança e a Sereia, Deborah Charles (realizadora), Vesna Orel e Jordan Russell (actores); 14.30 - O Escândalo Black Sox, John Sayles (realizador), John Cusack e Clifton James (actores); 16.28 - O Mundo das Estrelas; 16.51 - Bono; 17.00 - Um Solteiro em Paris, Blake Edwards (realizador), Tony Curtis e Janet Leigh (actores); 18.34 - O Mundo das Estrelas; 19.00 - Maré-alta, Gilliam Armstrong (realizadora), Judy Davis e Jan Adele (actores); 20.42 - A Rapariga do Terminal, Aitzol Aramaio (realizador), Miguel Ángel Solá e Blanca Oteyza (actores); 21.00 - O Homem de Aço, Kenneth Johnson (realizador), Shaquille O'Neal e Annabeth Gish (actores); 22.37 - A Mala, Charlotte Walior (realizadora), Marie Matheron e Franck Gourlat (actores); 23.00 - O Quinteto era de Cordas, Alexander Mackendrick (realizador), Alec Guinness e Cecil Parker (actores); 00.28 - Hollywood One On One; 00.53 - Pfffirata, Xavier André/Guilloume Hérent (realizadores); 01.00 - Avalon, Barry Levinson (realizador), Armin Mueller-Stahl e Joan Plowright (actores); 03.07 - Cinema Cinema Cinema.

CINEMA-DESTAQUE

O VÔO DA FÉNIX

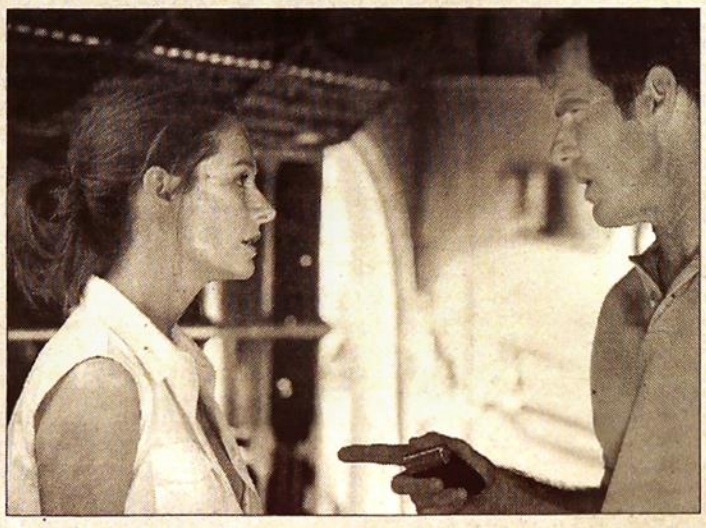

"Vôo da Fénix" é uma aventura, plena de acção, sobre um grupo de sobreviventes de um acidente de aviação, sem possibilidades de resgate. Quando o piloto de um avião de carga, Frank Towns, e o seu co-piloto Al, são enviados a Tan Sag Basin, na Mongólia, para evacuarem a equipa de uma exploração petrolífera, não tinham a mínima ideia que essa operação de rotina resultasse numa luta de vida ou de morte. Pouco tempo depois de descolarem o avião enfrenta uma tempestade de areia sobre o deserto de Gobi, forçando-o a despenhar-se. Enfrentando um meio ambiente selvagem, escassos recursos e um ataque de piratas, os 11 passageiros sobreviventes e a tripulação têm por única esperança construir um novo avião a fim de escapar ao inferno do deserto.

Realizador: John Moore. *Intérpretes:* Dennis Quaid, Giovanni Ribisi, Tyrese Gibson.
Acção/Aventura

GRANDE PORTO

CINEMAS

CIDADE DO PORTO
Tel. 226009164

SALA 1 • A Intérprete
De Sydney Pollack, com Nicole Kidman, Sean Penn, George Harris. Sessões às 14h30, 17h00, 19h30 e 22h00. M/12

SALA 2 • A Queda - Hitler e o Fim do Terceiro Reich
De Oliver Hirschbiegel, com Bruno Ganz, Alexandra Maria Lara, Corinna Harfouch. Sessões às 15h00, 18h20 e 21h50. M/16

SALA 3 • Um Peixe Fora de Água
De Wes Anderson, com Bill Murray, Cate Blanchett, Willem Dafoe. Sessões às 14h10, 16h40, 19h10 e 21h40. M/12

SALA 4 • Olhem Para Mim
De Jean-Philippe Andraca. Sessões às 14h00, 16h30, 19h00, 21h30. M/12

CINE-ESTÚDIO TEATRO CAMPO ALEGRE
Tel. 226063000

Sangue e Ouro
De Jafar Panahi. Sessões às 18h30 e 22h00. M/12

NUN'ÁLVARES
Tel. 226092078

Head On - A Esposa Turca
De Fatith Akin, com Birol Unel e Sibel Kekelli. Sessões às 14h30, 17h00, 19h30, 22h00. M/16

PASSOS MANUEL
Tel. 222034121

Kill Bill - A Vingança
De Quentin Tarantino. Sessões às 18h00 e 21h45. M/12

ARRÁBIDA
Tel. 223778800

Pinóquio 3000
De Daniel Robichaud, com as vozes de André Raimundo, José Jorge Duarte, Carlos V. de Almeida. Sessões às 14h15, 16h20, 18h25. M/04

A Queda
De Oliver Hirschbiegel, com Bruno Ganz, Alexandra Maria Lara, Corinna Harfouch. Sessões às 14h45, 18h00, 21h15, 00h25. M/16

Hostage-Reféns
De Florent Emilio Siri, com Bruce Willis, Kevin Pollack, Jonathan Tucker. Sessões às 14h00, 16h30, 19h05, 22h15, 01h00. M/16

Sahara
De Breck Eisner, com Penélope Cruz, Mathew McConaughey, Steve Zahn. Sessões às 16h05, 18h50, 22h00, 00h45. M/12

A Intérprete
De Sydney Pollack, com Nicole Kidman, Sean Penn, George Harris. Sessões às 15h45, 18h35, 21h45, 00h30. M/12

Miss Detective 2: Armada e Fabulosa
De John Pasquin, com Sandra Bullock, Regina King, Enrique Murciano. Sessões às 15h30, 18h20, 21h30, 00h10. M/12

Vôo da Fénix
De John Moore, com Dennis Quaid, Tyrese Gibson, Giovanni Ribisi. Sessões às 15h45, 18h30, 22h05, 00h40. M/12

O Amigo Oculto
De John Polson, com Robert De Niro, Dakota Fanning, Amy Irving. Sessões às 13h50, 16h15, 18h50, 22h20, 01h00. M/16

O Chupeta
De Adam Shankman, com Vin Diesel, Brittany Snow e Carol Kane. Sessões às 15h55, 18h10, 21h40, 00h00. M/06

O Condenado
De Nicole Kassell, com KevinBacon, Kyra Sedgwick e Benjamin Bratt. Sessões às 16h40, 19h15, 21h55 e 00h30. M/16

Assalto à 13.ª Esquadra
De Jean-François Richet, com EAthan Hawke, Lawrence Fishburner e Maria Bello. Sessões às 14h00, 16h30, 19h05, 22h10, 00h45. M/16

Espanglês
De James L. Brooks, com Adam Sandler, Paz Vega, Téa Leoni. Sessões às 15h55, 18h45, 21h30, 00h20. M/12

Be Cool
De F. Gary Grey, com John Travolta, Uma Thurman, Harvey Keitel. Sessões às 16h05, 18h55, 21h35 e 00h15. M/12

A Noiva Indecisa
De Gurinder Chadha, com Aishwarya Rai, Martin Henderson, Daniel Gillies. Sessões às 16h00, 18h35, 21h40, 00h10. M/12

O Assassínio de Richard Nixon
De Niels Mueller, com Sean Penn, Don Cheadle e Naomi Watts. Sessões às 21h50, 00h40. M/16

Birth - O Mistério
De Jonathan Glazer, com Nicole Kidman, Danny Huston, Anne Heche. Sessões às 16h15, 18h35, 21h55 e 00h25. M/16

The Ring 2 - O Aviso
De Hidei Nakata, com Naomi Watts, Simon Baker, Sissy Spacek. Sessões às 16h45, 19h15, 22h10 e 00h50. M/16

Robôs
De Chris Wedge - animação. Versão portuguesa: sessões às 16h25, 18h40. M/06

Hitch - A Cura Para o Homem Comum
De Andy Tennant, com Will Smith, Kevin James, Eva Mendes. Sessões às 16h10, 19h00, 22h00, 00h50. M/12

Golpe no Paraíso
De Brett Ratner, com Pierce Brosnan, Salma Hayek, Don Cheadle. Sessões às 21h50 e 00h05. M/12

Constantine
De Francis Lawrence, Kenue Reeves, Rachel Weisz e Tilda Swinton. Sessões às 16h25, 19h10, 22h15 e 00h55. M/16

Million Dollar Baby - Sonhos Vencidos
De Clint Eastwood, com Clint Eastwood, Hilary Swank, Morgan Freeman. Sessões às 15h50, 18h40, 21h45 e 00h35. M/16

GAIASHOPPING
Tel. 223791697

SALA 1 • Arahan
Sessões às 13h50, 19h20. M/12

O Amigo Oculto
De John Polson, com Robert De Niro, Dakota Fanning, Amy Irving. Sessões às 16h50, 22h10. M/16

SALA 2 • Heffalump - O Filme
Animação de Frank Nissen. Sessões às 14h00. M/04

Darkness - As Trevas
De Jaume Balagueró, com Anna Paquin, Lena Olin, Iain Glen. Sessões às 16h10, 18h35, 21h10. M/16

SALA 3 • O Chupeta
De Adam Shankman, com Vin Diesel, Brittany Snow e Carol Kane. Sessões às 14h10, 16h40, 19h15, 21h45. M/06

SALA 4 • Sahara
De Breck Eisner, com Penélope Cruz, Mathew McConaughey, Steve Zahn. Sessões às 13h00, 15h50, 18h40, 21h30. M/12

SALA 5 • Hostage-Reféns
De Florent Emilio Siri, com Bruce Willis, Kevin Pollack, Jonathan Tucker. Sessões às 13h10, 16h00, 18h50, 21h40. M/16

SALA 6 • Pinóquio 3000
De Daniel Robichaud, com as vozes de André Raimundo, José Jorge Duarte, Carlos V. de Almeida. Sessões às 13h20, 15h30, 17h30, 19h30. M/04

Assalto à 13.ª Esquadra
De Jean-François Richet, com EAthan Hawke, Lawrence Fishburner e Maria Bello. Sessões às 21h50. M/16

SALA 7 • Be Cool
De F. Gary Grey, com John Travolta, Uma Thurman, Harvey Keitel. Sessões às 13h40, 16h30, 19h10, 22h00. M/12

SALA 8 • Miss Detective 2: Armada e Fabulosa
De John Pasquin, com Sandra Bullock, Regina King, Enrique Murciano. Sessões às 13h30, 16h20, 19h00, 21h35. M/12

SALA 9 • A Intérprete
De Sydney Pollack, com Nicole Kidman, Sean Penn, George Harris. Sessões às 14h30, 17h20, 21h20. M/12

NORTESHOPPING
Tel. 229571500

SALA VIP • Million Dollar Baby - Sonhos Vencidos
De Clint Eastwood, com Clint Eastwood, Hilary Swank, Morgan Freeman. Sessões às 12h55, 16h15, 21h10 e 00h10. M/16

SALA 2 • Pinóquio 3000
De Daniel Robichaud, com as vozes de André Raimundo, José Jorge Duarte, Carlos V. de Almeida. Sessões às 14h00, 16h00, 18h00. M/05

Hitch - A Cura Para o Homem Comum
De Andy Tennant, com Will Smith, Kevin James, Eva Mendes. Sessões às 21h25 e 00h00. M/12

SALA 3 • Sahara
De Breck Eisner, com Penélope Cruz, Mathew McConaughey, Steve Zahn. Sessões às 13h10, 15h55, 18h45, 21h40 e 00h30. M/12

SALA 4 • A Queda
De Oliver Hirschbiegel, com Bruno Ganz, Alexandra Maria Lara, Corinna Harfouch. Sessões às 13h30, 17h00, 21h00 e 00h15. M/12

SALA 5 • Miss Detective 2: Armada e Fabulosa
De John Pasquin, com Sandra Bullock, Regina King, Enrique Murciano. Sessões às 13h40, 16h30, 19h00, 21h35, 00h05. M/12

SALA 6 • Assalto à 13.ª Esquadra
De Jean-François Richet, com EAthan Hawke, Lawrence Fishburner e Maria Bello. Sessões às 13h25, 18h55, 00h40. M/16

Espanglês
De James L. Brooks, com Adam Sandler, Paz Vega, Téa Leoni. Sessões às 16h05, 21h55. M/12

SALA 7 • A Intérprete
De Sydney Pollack, com Nicole Kidman, Sean Penn, George Harris. Sessões às 13h00, 16h00, 18h50, 21h45 e 00h35. M/12

SALA 8 • O Chupeta
De Adam Shankman, com Vin Diesel, Brittany Snow e Carol Kane. Sessões às 13h15, 15h55, 18h45, 21h30 e 00h20. M/06

MAIASHOPPING
Tel. 229770450

SALA 1 • Sahara
De Breck Eisner, com Penélope Cruz, Mathew McConaughey, Steve Zahn. Sessões às 13h35, 16h15, 18h55, 21h35 M/12

SALA 2 • Hostage-Reféns
De Florent Emilio Siri, com Bruce Willis, Kevin Pollack, Jonathan Tucker. Sessões às 11h20, 13h55, 16h25, 19h00, 21h30. M/16

SALA 3 • O Chupeta
De Adam Shankman, com Vin Diesel, Brittany Snow e Carol Kane. Sessões às 11h10, 13h20, 15h30, 17h40, 19h50, 22h00. M/06

SALA 4 • Hitch - A Cura Para o Homem Comum
De Andy Tennant, com Will Smith, Kevin James, Eva Mendes. Sessões às 11h30, 14h15, 16h45, 19h15, 21h45. M/12

SALA 5 • Back To Gaya - Pequenos Heróis
De Lenard F. Krawinkel & Holger Tappe, com as vozes de Patrick Stewart, Emily Watson, Glenn Wrage. Sessões às 11h35, 13h40. M/06

Darkness - As Trevas
De Jaume Balagueró, com Anna Paquin, Lena Olin, Iain Glen. Sessões às 15h40, 17h50, 20h00, 22h10. M/16

SALA 6 • Robôs
Versão portuguesa: sessão às 11h00, 13h55. M/06

Birth - O Mistério
De Jonathan Glazer, com Nicole Kidman, Danny Huston, Anne Heche. Sessões às 16h00, 18h00, 21h25. M/16

SALA 7 • Million Dollar Baby - Sonhos Vencidos
De Clint Eastwood, com Clint Eastwood, Hilary Swank, Morgan Freeman. Sessões às 13h20, 16h05, 18h50, 21h35. M/16

SALA 8 • A Intérprete
De Sydney Pollack, com Nicole Kidman, Sean Penn, George Harris. Sessões às 13h25, 16h10, 19h05, 21h40. M/12

SALA 9 • Miss Detective 2: Armada e Fabulosa
De John Pasquin, com Sandra Bullock, Regina King, Enrique Murciano. Sessões às 14h00, 16h35, 18h55, 21h20. M/12

SALA 10 • Assalto à 13.ª Esquadra
De Jean-François Richet, com EAthan Hawke, Lawrence Fishburner e Maria Bello. Sessões às 13h30, 15h50, 18h15, 21h55. M/16

SALA 11 • Be Cool
De F. Gary Grey, com John Travolta, Uma Thurman, Harvey Keitel. Sessões às 11h25, 14h05, 16h30, 19h10, 21h50. M/12

PARQUE NASCENTE
Tel.707220220

SALA 1 • O Chupeta
De Adam Shankman, com Vin Diesel, Brittany Snow e Carol Kane. Sessões às 13h00, 15h15, 17h25, 19h40, 21h50, 00h00. M/06

SALA 2 • A Intérprete
De Sydney Pollack, com Nicole Kidman, Sean Penn, George Harris. Sessões às 13h00, 15h50, 18h40, 21h30, 00h15. M/12

SALA 3 • Sahara
De Breck Eisner, com Penélope Cruz, Mathew McConaughey, Steve Zahn. Sessões às 13h10, 15h55, 18h35, 21h30, 00h15. M/12

SALA 4 • Hostage-Reféns
De Florent Emilio Siri, com Bruce Willis, Kevin Pollack, Jonathan Tucker. Sessões às 13h30, 16h00, 18h30, 21h35, 00h05. M/16

SALA 5 • Pinóquio 3000
De Daniel Robichaud, com as vozes de André Raimundo, José Jorge Duarte, Carlos V. de Almeida. Sessões às 13h15, 15h15, 17h10, 19h10, 21h25, 23h45. M/04

SALA 6 • Miss Detective 2: Armada e Fabulosa
De John Pasquin, com Sandra Bullock, Regina King, Enrique Murciano. Sessões às 13h25, 16h20, 19h00, 21h55 e 00h25. M/12

SALA 7 • Relatório Kinsey
Sessões às 13h20, 16h05, 18h50, 21h40 e 00h20. M/16

SALA 8 • O Amigo Oculto
De John Polson, com Robert De Niro, Dakota Fanning, Amy Irving. Sessões às 13h15, 16h25, 17h45, 20h00, 22h15, 00h35. M/16

SALA 9 • Be Cool
De F. Gary Grey, com John Travolta, Uma Thurman, Harvey Keitel. Sessão às 13h10, 15h45, 18h40, 21h50, 00h20. M/12

SALA 10 • Heffalump - O Filme
Animação de Frank Nissen. Sessões às 13h20, 15h45. M/04

Assalto à 13.ª Esquadra
De Jean-François Richet, com Ethan Hawke, Lawrence Fishburner e Maria Bello. Sessões às 17h55, 21h45, 00h25. M/16

SALA 11 • Hitch - A Cura Para o Homem Comum
De Andy Tennant, com Will Smith, Kevin James, Eva Mendes. Sessões às 13h00, 15h30. M/12

Vôo da Fénix
De John Moore, com Dennis Quaid, Tyrese Gibson, Giovanni Ribisi. Sessões às 18h05, 21h40, 00h10. M/12

SALA 12 • Robôs
Sessões às 13h00, 15h10, 17h15, 19h15. M/06

The Ring 2 - O Aviso
De Hidei Nakata, com Naomi Watts, Simon Baker, Sissy Spacek. Sessões às 22h00, 00h30. M/16

CASINO DE ESPINHO

Assalto à 13.ª Esquadra
De Jean-François Richet, com EAthan Hawke, Lawrence Fishburner e Maria Bello. Sessões às 15h30, 18h00 e 21h30. M/16

CENTRO MULTIMEIOS DE ESPINHO
Tel. 227331190

O Assassínio de Richard Nixon
De Niels Mueller, com Sean Penn, Don Cheadle e Naomi Watts. Sessões às 17h00 e 22h00. M/16

FEIRA NOVA DA PÓVOA DE VARZIM
Tel. 252611797

SALA 1 • Relatório Kinsey
Sessões às 16h15, 18h45, 21h45. M/16

SALA 2 • Espanglês
De James L. Brooks, com Adam Sandler, Paz Vega, Téa Leoni. Sessões às 16h15. M/12

Darkness - As Trevas
De Jaume Balagueró, com Anna Paquin, Lena Olin, Iain Glen. Sessões às 18h45, 21h45. M/16

SALA 3 • The Ring 2 - O Aviso
De Hidei Nakata, com Naomi Watts, Simon Baker, Sissy Spacek. Sessões às 16h00. M/16

Be Cool
De F. Gary Grey, com John Travolta, Uma Thurman, Harvey Keitel. Sessões às 18h30, 21h30. M/12

SALA 4 • Robôs
De Chris Wedge - animação. Sessão às 13h15. M/06

Assalto à 13.ª Esquadra
De Jean-François Richet, com EAthan Hawke, Lawrence Fishburner e Maria Bello. Sessões às 18h30, 21h30. M/16

SALA 5 • Birth - O Mistério
De Jonathan Glazer, com Nicole Kidman, Danny Huston, Anne Heche. Sessões às 16h30, 19h00, 22h00. M/16

SALA 6 • As Paixões de Júlia
Sessões às 16h30, 19h00, 22h00. M/12

MÚSICA

Fnac Norteshopping
FADO MORSE - AO VIVO
Às 22h00

TEATRO

Teatro Nacional S. João
UBUs
De Alfred Jarry. Encenação de Ricardo Pais. De terça a sábado às 21h30. Domingo às 16h00. Até 7/05

Teatro Sá da Bandeira
A RAINHA DO FERRO-VELHO
De Filipe La Féria. De terça a sexta às 21h30. Sábado às 17h00 e 21h30. Domingos às 21h30
A MENINA DO MAR
De Filipe La Féria. De terça a sexta às 11h00 e 15h00. Sábados e domingos às 15h00

Teatro da Vilarinha
ONDE É NÃO SEI ONDE? (O BRINCADOR)
De Álvaro Magalhães. Encenação de João Luiz. Sábados às 16h00 e 21h45. Até 25/05

Casa Barbot
SEPARAÇÕES
De Norberto Barroca. De quarta a sábado às 21h45. Domingo às 16h00. Até 30/04

EXPOSIÇÕES

Actos - Casa de Chá
FOTOGRAFIA "EMOÇÕES"
Exposição dos alunos do Curso Livre de Fotografia da Escola das Virtudes (Árvore). Até 5/05

Casade3
FOTOGRAFIA "PINTURAS DE GUERRA"
De Nuno Feliz. Até 30/04

Casa Museu Marta Ortigão
"PINTURA E DESENHO DOS SÉCULOS XIX E XX"
De Aurélia de Sousa e Sofia de Sousa. Exposição permanente

Casa Regional dos Transmontanos e Altodurienses do Porto
COLECTIVA DE PINTURA DOS ALUNOS DO ATELIER/OFICINAL ARTE CORRENTE
Das 10h00 às 12h00 e das 15h00 às 19h00. Até 30/04

Castelo de S. João Baptista - Foz do Douro
COLECTIVA PINTURA E ESCULTURA
Pela Private Gallery. De terça a sexta das 18h00 às 22h00. Sábados, domingos e segunda das 15h00 às 22h00. Até 1/05

Caves Sandeman
"O VINHO DO PORTO"
Das 9h30 às 12h30 e das 14h00 às 17h30. Exposição permanente

Centro Português de Fotografia - Cadeia da Relação
EXPERIMENTAÇÃO NA COLECÇÃO DE FOTOGRAFIA DO IVAM
De terça a sexta das 15h00 às 18h00. Sábados, domingos e feriados das 15h00 às 19h00. Até 22/05

Faculdade de Ciências
A UNIVERSIDADE E A CIDADE - O PATRIMÓNIO EDIFICADO DA U. PORTO
Até 01/05

Galeria 111
"EM REDOR DO PAPEL"
De Mário Eloy e Isabelle Faria. Das 10h00 às 12h30 e das 15h00 às 19h30. Até 28/05

Galeria Alvarez
PINTURA "STILLER WEG"
De Helge Leiberg. De segunda a sábado das 15h00 às 20h00. Até 5/05

Galeria Espaço T
PINTURA
De Carlos Almeida. De segunda a sexta das 10h00 às 13h00 e das 14h00 às 18h00. Até 4/05

Galeria Geraldes da Silva
EXPOSIÇÃO COLECTIVA DE ARTISTAS DA LETÓNIA
De segunda a sábado das 10h00 às 13h00 e das 14h30 às 19h00. Até 31/05

Cruzadismo temático - Geografia (Terras)

Problema nº 1291 A.B. Caldeira

HORIZONTAIS: 1 - CIDADE DA AUSTRÁLIA, PROVINCIA DE VITÓRIA; Botequim; Abrev. de ribeira. 2 - Colocaram arreios em; Formatura. 3 - Vazio; Vedado; Adorei. 4 - Nome de homem; Soltara bramidos; Patrão. 5 - Laço; Sumo sacerdote dos Judeus no templo de Alexandre a quem, diz a tradição, ele recebeu no Templo de Jerusalém; Pref. de negação. 6 - CIDADE DE ESPA-NHA, CAPITAL DA PROVINCIA COM O MESMO NOME (CASTELA-A-VELHA). 7 - Somei; Tratara com muito cuidado. 8 - Panela; Líquido amargo, amarelo-esverdeado, que o fígado segrega. 9 - Partir; O cinto das calças; Final. 10 - Graceja; Espécie de golfinho; Satélite de Júpiter. 11 - Porção de fios dobados. 12 - Domesticar; Aqui; Abrev. de tenente; Planta hortense da família das liliáceas. 13 - Interj. de dor; Bondoso; Fêmea do urso; Porcos. 14 - (BAIA) - NOME DE UMA CIDADE DA ARGENTINA, PORTO NO ATLÂNTICO; Rio costeiro de França; Poeta entre os Gregos; Letra grega. 15 - Chefe etíope, oferece e uma centena (tudo seguido); Canonizada. 16 - Carta de jogar; Bagatela; Apelido; Partícula afirmativa do dialecto provençal; Acusada. 17 - Vazias; Conjunto de armas; Parente por afinidade. 18 - Coberta de areia; Resmunga; Tritura. 19 - Pedra de moinho; Vara pequena; Bismuto (s.q.). 20 - Poeira; Cento e um, em romano; Armadilha para pássaros; Larga cinta de seda usada pelos japoneses. 21 - NOME DE UMA CIDADE DO IRÃO, E PORTO NO MAR CÁSPIO; Planos; Costurar.

VERTICAIS: 1 - NOME DE UMA CIDADE DA FRANÇA, CAPITAL DO DEPARTAMENTO DE VAUCLUSE, JUNTO DO RÓDANO; Tornava a dobrar; Antimónio (s.q.). 2 - Corajoso; Quinhentos e cinquenta e dois, em romano; Passara rente. 3 - Arma de arremesso; Remar no sentido contrário; Ficas amuado; Catedral; Chumbo (s.q.). 4 - Compreendeu; Inda; Adorou. 5 - Variedade de uva branca (invert); Rasgado com a enxada. 6 - Brisa; NOME DE UMA CIDADE DO IRAQUE, À BEIRA DO RIO CHATE ALÁRABE. 7 - Fêmea do rato; Cobalto (s.q.); Miserável. 8 - Adoram; Domesticara. 9 - Letra grega; Aquilo com que se ata (pl). 10 - Semelhante; Pronome pessoal; Osso do braço. 11 - CIDADE DE ESPANHA (ESTREMADURA), À BEIRA DO RIO GUADIANA; Alimentara-se; Grão seco da uva (pl). 12 - Anel; Naturais de Évora; Que dura um ano. 13 - Batráquio; Camareira escrava, ao serviço das mulheres do sultão; Primeiro homem, segundo a Bíblia; Actínio (s.q.). 14 - Oferece; Do feitio do ovo; Nome de mulher; Duodécima parte da libra, entre os Romanos. 15 - Ramagem; Golpeei (invert); Abrev. de altitude; Privados de calor. 16 - Mete em mala; Dois, em romano; Tabela de horas; Berílio (s.q.). 17 - CIDADE DE FRANÇA (DEP. BAIXOS PIRENÉUS), À BEIRA DO RIO ADUR; Carinhoso; Enviar para fora.

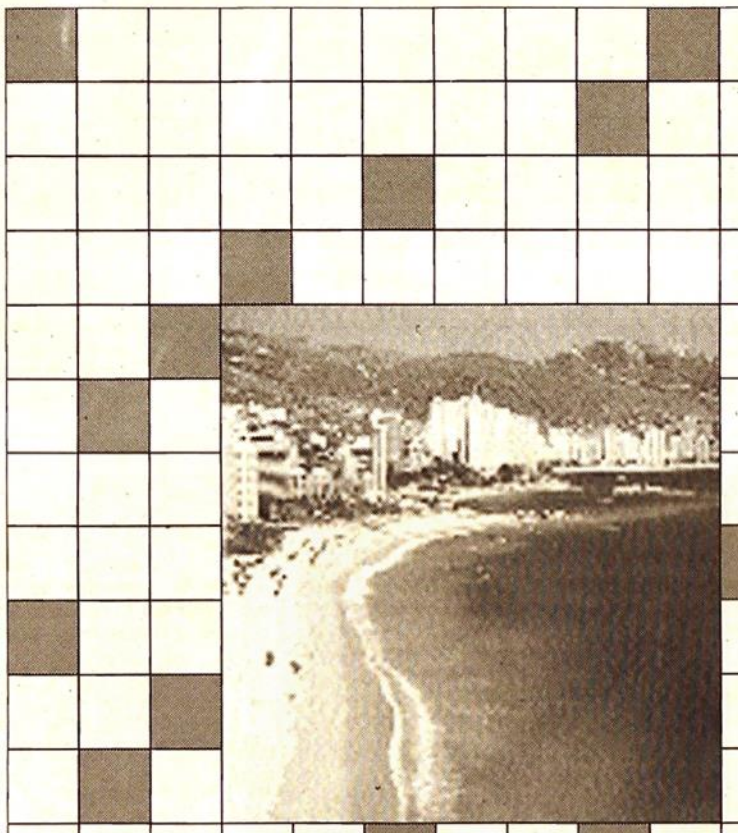

HORIZONTAIS: 1 - BALLARAT; BAR; RIB. 2 - ARREARAM; PARADA. 3 - VACUO; TAPADO; AMEI. 4 - IVO; BRAMIRA; AMO. 5 - NO; JADO; AN. 6 - AVILA. 7 - ADI; ZEBRA; 8 - OLA; BILE. 9 - IR; COS; FIM. 10 - RI; ORCA; IO. 11 - MEADA. 12 - DOMAR; CA; TEN ALHO. 13 - UI; BOM; URSA; TOS. 14 - BRANCA; AA; AEDO; RO. 15 - RASPACENTO; SANTA. 16 - AS; AVO; SA; OC; RE. 17 - VAS; ARMADURA; AFIM. 18 - AREADA; RUMINA; ROI. 19 - MO; VARELA; BI. 20 - PO; CI; AROLA; OBI. 21 - BABUL; USOS; COSER.

VERTICAIS: 1 - AVINHAO; REDOBRAVA; SB. 2 - BRAVO; DUI; RASARA. 3 - ARCO; CARAMUAS; SE; PB. 4 - LEU; AINDA; AMOU. 5 - LAOB; CAVADO. 6 - AR; BAÇORA. 7 - RATA; CO; VIL. 8 - AMAM; AMANSARA. 9 - PI; ATADURAS. 10 - PAR; TU; UMERO. 11 - BADAJOZ; COMERA; ARILOS. 12 - ARO; EBORENSES; ANAL. 13 - RA; ODAUSCA; ADAO; AC. 14 - DA; OVAL; ADA; ONÇA. 15 - RAMA; IREF; ALT; FRIOS. 16 - EMALA; II; HORARIO; BE. 17 - BAIONA; AMOROSO; EMITIR.

Xadrez Teste

por Luis Santos

COMPOSIÇÃO DE RINCK

Após quatro jogadas forçadas, as brancas conseguem controlar quinze casas disponíveis de uma torre com a acção de dois cavalos apenas. Um autêntico "tour de force" que o autor publicou no seu livro 150 Estudos de finais de 1909 (seis lances).

Marque o seu tempo e avalie a sua força.
Até 35 segundos - Grande Mestre (GM); 35 a 48s. - Mestre Internacional (MI); 48s. a 1 minuto - Mestre FIDE (MF); 1m. a 1m.15s. - Mestre Nacional (MN); 1m.15 a 1m.45s. - 1ª categoria; 1m.45s. a 2m.15s. - 2ª categoria; Mais de 2m.15s. - 3ª categoria.

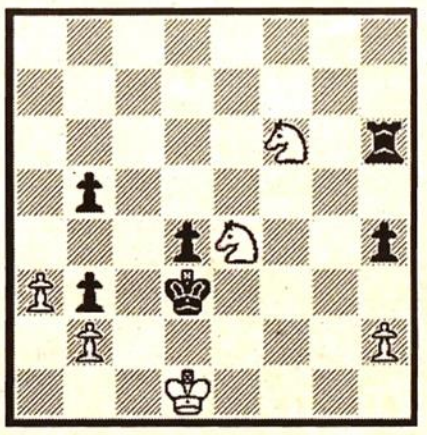

As brancas jogam e ganham

SOLUÇÃO: 1.Cf2+ Rc4! (1...Re3 2.C2g4+) 2.C2g4 Th8! (2...Tg6 3.Ce5+) 3.Ce5+ Rc5 4.Cfd7+ Rd5! (4...Rd6 5.Cf7+) 5.Cf7 Th5 (5...Th7 6.Cf6+ ou 5...Tg8 6.Cf6+ ou 5...Te8 6.Cf6+ ou 5...Tc8 6.Cb6+ ou ainda 5...Ta8 6.Cb6+) 6.Cf6+ e ganha.

EfemérideS

1166 Morre D. Gilberto, primeiro bispo de Lisboa.

1386 Morre Leonor Teles, mulher do rei D. Fernando.

1521 Fernão de Magalhães morre em combate, nas Ilhas de S. Lázaro, Filipinas.

1928 Oliveira Salazar assume a pasta das Finanças no IV Governo da Ditadura.

1938 Morre o filósofo alemão Edmund Husserl, fundador da Escola de Fenomenologia da Universidade de Gotinga.

1942 Passa a ser punido como crime o exercício ilegal da Medicina. O exercício legal fica dependente da inscrição na Ordem dos Médicos, com poderes de auto-regulamentação da actividade.

1946 É criado o MUD Juvenil, na sequência da aparente abertura política portuguesa, após a vitória aliada na II Guerra Mundial.

1975 A aprovação do Decreto-Lei n.º 261/75 consagra a alteração da Concordata, integrando no Código Civil a possibilidade de divórcio a quem tivesse celebrado casamento pela Igreja.

1981 As Brigadas Vermelhas raptam, em Nápoles, o dirigente regional da Democracia-Cristã italiana, Ciro Cirillo.

1985 80 mortos e mais de uma centena de feridos constituem o balanço do incêndio num hospital psiquiátrico em Buenos Aires.

1990 Realiza-se, com êxito, no Hospital de Santa Maria, em Lisboa, o primeiro autotransplante de medula óssea em Portugal.

1992 Morre o compositor francês Olivier Messiaen, 83 anos, nome essencial da música no século XX.

1992 Betty Boothroyd, 63 anos, é eleita presidente da Assembleia da Câmara dos Comuns de Inglaterra. Pela primeira vez, o cargo é ocupado por uma mulher.

1995 O Governo português aprova a primeira fase da reprivatização da Portugal Telecom. O mecanismo consagra a integração da operadora internacional Marconi no grupo PT.

2000 O Governo português aprova o diploma sobre os touros de morte, que mantém a proibição de 1928, mas deixa de considerar a infracção um crime, passando a sancioná-la com multas.

2000 É apresentado o projecto do aeroporto da Ota.

2003 Os ministros do Ambiente do G8 chegam a acordo, em Paris, sobre a segurança ambiental nos transportes marítimos e a eliminação dos petroleiros de casco simples.

2003 João Paulo II beatifica o padre Giacomo Alberione, fundador da revista semanal Família Cristã, em 1931.

2004 O Sistema Integrado de Listas de Espera substitui o Programa Integrado de Listas de Espera. Soma 150 mil o número de doentes a aguardar cirurgias.

Palavras cruzadas por A.B. Caldeira

Problema n.º 11 123

HORIZONTAIS: 1 - Filtrar; Limalha. 2 - Estanho (s.q.); Base portuguesa; Antiga cidade da Caldeia. 3 - Partícula afirmativa do dialecto provençal; O sono das crianças; Herdade. 4 - Cabelos brancos; Espaço infinito onde se movem os astros; Bondosa. 5 - Azeitonas; Regras. 6 - Espaço de trinta dias; Oferecer. 7 - Parente por afinidade; Residência. 8 - A favor de; Abrev. de tenente; Chefe etíope. 9 - Passa para fora; Ouro (s.q.); Ali. 10 - Graceja; Botequim; Seis, em romano. 11 - Caminhas; Rosto.

VERTICAIS: 1 - Ponto para onde convergem os raios de luz; Torna puro. 2 - Óxido de cálcio; Frâncio (s.q.); Pref. de negação. 3 - Ósmio (s.q.); Macacos. 4 - Espaço de doze meses; Chega; Sopé. 5 - Vazias; Irmãs da mãe. 6 - Estás; Nome de letra. 7 - Descrente; Proprietária. 8 - Semelhante; Parte inferior do pão; Fruto da videira. 9 - Fazer operações; Abalar. 10 - Ruténio (s.q.); Dois, em romano; Rio da Suécia. 11 - Baús; Pegas.

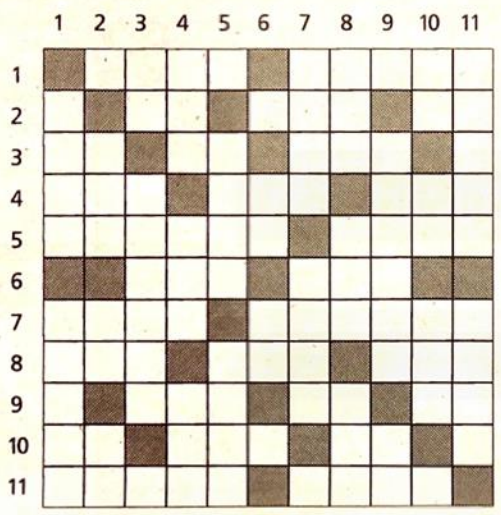

HORIZONTAIS: 1 - Coar; Apara. 2 - SN; OTA; UR. 3 - OC; OO; Ero. 4 - Cas; Ceu; Pia. 5 - Olivas; Leis. 6 - Mes; Dar. 7 - Afim; Morada. 8 - Pro; Ten; Ras. 9 - Sai; AU; La. 10 - Ri; Bar; VI. 11 - Andas; Cara.

VERTICAIS: 1 - Foco; Apura. 2 - Cal; FR; In. 3 - OS; Simios. 4 - Ano; Vem; Aba. 5 - Ocas; Tias. 6 - Es; Me. 7 - Atau; Dona. 8 - Par; Lar; Uva. 9 - Operar; Ir. 10 - RU; II; DAL. 11 - Arcas; Asas.

Problema n.º 10113

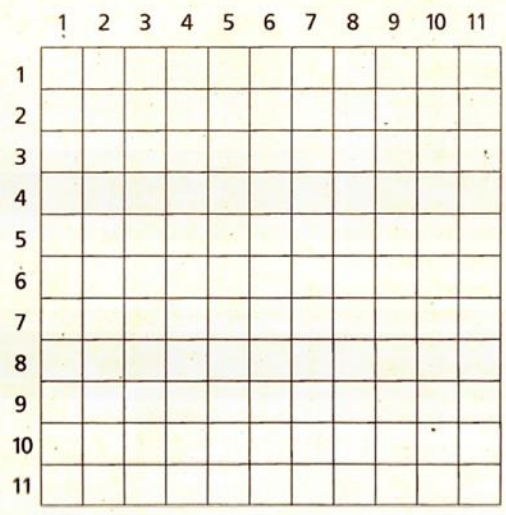

HORIZONTAIS: 1 - Apre; Usam. 2 - Eis; SOL. 3 - Ora; Muar. 4 - Loa; ARM; Nao. 5 - Arras; Avara. 6 - Risca. 7 - Amial; Iotas. 8 - Tom; Ova; Ora. 9 - Eros; CLII. 10 - Ler; Ola. 11 - FARO; Rasa.

VERTICAIS: 1 - Sola; Ateu. 2 - Ror; Mor. 3 - Pelar; Imola. 4 - Ria; Ara; Ser. 5 - Es; Asilo; Ro. 6 - CR; VI. 7 - US; Mazia; Or. 8 - Som; Vao; Cia. 9 - Aluna; Tolas. 10 - AAR; Ari. 11 - Broa; Sair.

HORIZONTAIS: 1 - Arre; Gastam. 2 - Ena; Astro rei (fig.). 3 - Faixa; Da família dos mus. 4 - Louva; Abrev. de armada; Negativa. 5 - Penhor; Avarenta. 6 - Traço. 7 - Lugar plantado de amieiros; Letras gregas. 8 - Vigor; Ovário de peixe; Discursa. 9 - Herdades; Cento e cinquenta e dois, em romano. 10 - Compreender; Panela. 11 - Cidade e capital do Algarve; Antiga medida de capacidade para sólidos.

VERTICAIS: 1 - Couro curtido; Descrente. 2 - Grande porção; O mesmo que maior. 3 - Descascar; Sacrifica. 4 - Braço de rio; Pedra de altar; Ente. 5 - Estás; Albergue; Letra grega. 6 - Cromo (s.q.); Seis, em romano. 7 - Vogal (pl.); Branda ao tacto; Suf. de agente. 8 - Ruído; Vazio; Partido (fig.). 9 - Discípula; Tontas. 10 - Rio da Suíça; Nome de homem. 11 - Pão de milho; Passar para fora.

Sinónimos

Problema n.º 1291

Dentro dos quadrados escuros do quadro da direita, de cima para baixo, esconde-se o nome do director de uma universidade ou de um seminário eclesiástico. Para o descobrir, complete o quadro B com os sinónimos das palavras do quadro A.

QUADRO A

D	E	B	R	U	M	=
C	H	E	G	A	R	=
F	É	T	I	D	O	=
V	E	D	A	D	O	=
A	L	I	N	H	A	=
E	S	M	E	R	A	=

QUADRO B

						=
						=
						=
						=
						=
						=

SOLUÇÕES – QUADRO B

A	N	I	F	E	R
A	N	E	D	R	O
O	D	A	P	A	T
A	C	A	H	N	I
R	A	R	T	N	E
O	G	E	F	E	R

Algarismos puxam números

Problema n.º 2814

As sequências de algarismos da lista que se segue devem ser colocadas no sítio certo a partir dos números inseridos na grelha ao lado. A mecânica é semelhante à das palavras cruzadas.

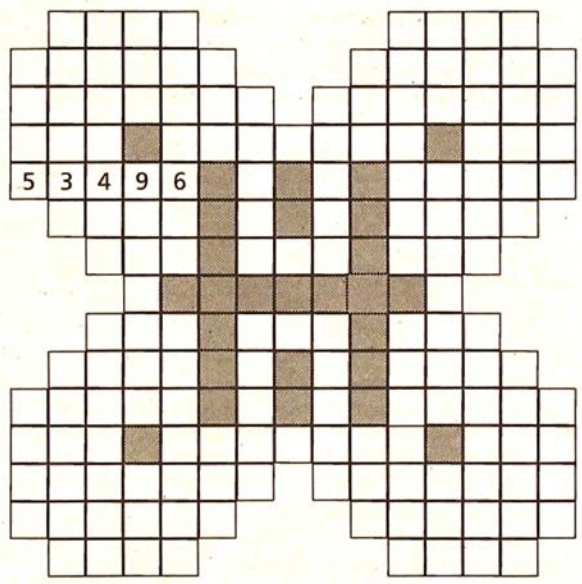

3 ALGARISMOS

114-161-278-286-325-362-439-453-557-580-624-671-788-796-835-872-949-963.

4 ALGARISMOS

1935-2576-3810-4266-4735-5616-6200-6742-7834-8275-8876-9413.

5 ALGARISMOS

16250-21934-31106-53496-62481-71420-76111-85236.

6 ALGARISMOS

116939-215763-418366-427802-537266-661652-813201-863726.

7 ALGARISMOS

2140169-2615213-3618100-3705160-4426115-5026633-6212826-6410280-6747218-6748371-7721249-8325366-9155671-9316444-9398831-9815072.

SOLUÇÃO DO PROBLEMA N.º 2813

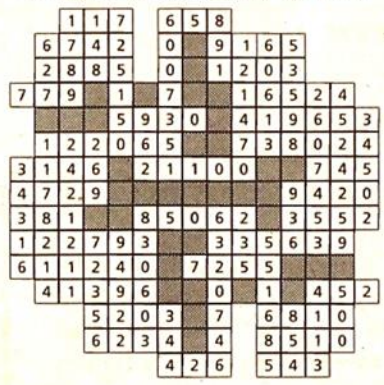

Surdez? Dificuldades de Audição?

ACÚSTICA MÉDICA

Saiba como Recuperar uma Melhor Audição

Técnicos especializados examinarão os seus ouvidos e dir-lhe-ão tudo o que quer saber sobre as suas capacidades auditivas, gratuitamente!

TESTES AUDITIVOS GRATUITOS

AVEIRO 234 385 110
BRAGA 253 277 416
Novo BRAGANÇA 273 332 115
COIMBRA 239 821 658
LEIRIA 244 892 986
Novo GUIMARÃES 253 415 750
VISEU 232 435 288
VILA NOVA DE GAIA 223 757 116

Especialistas em Audição HÁ MAIS DE 40 ANOS

Diferentes Aparelhos Auditivos para diferentes tipos de perda auditiva.

Solicite já o seu Teste Auditivo Gratuito, sem compromisso. Basta telefonar e marcar o dia e a hora da sua conveniência.

PORTO

Rua Formosa, 253 - 3º Esq. 222 083 045

Rua Gonçalo Sampaio, 351-S/L (ao Bom Sucesso) 226 063 091

Por favor mencione este código C.PORTO05

Farmácias

ÁREA METROPOLITANA

Até às 22 horas

Fonte da Moura - Rua de Tânger, 1535 - tel. 226181444
Sanil - Rua de Camões, 525 - tel. 223389681
Serpa Pinto - Rua Serpa Pinto, 649 - tel. 228300558
Antas - Avenida de Fernão de Magalhães, 1076 - tel. 225367776
Antiga Porta do Olival - Campo Mártires da Pátria, 122 (à Cordoaria) - tel. 222004262
Canidelo: Rodrigues Rocha - Rua Tenente Valadim, 921 - tel. 227811871
Mafamude: Teixeira Lopes - Rua de Laborim, 78 - tel. 227117389
Santa Marinha: Castro Carneiro - Av.ª dos Descobrimentos - tel. 223774140
Milheirós: Agra - Lugar da Agra - tel. 229605441
Baguim do Monte: Meneses Nogueira - Rua António C. Meireles - tel. 224894559
S. Cosme: Castro - Lugar de Sete Caminhos - tel. 224837321
Vila do Conde: Santos - Av. Dr. Carlos Pinto Ferreira, 146 - tel. 252627524

Dia e Noite

Guerra - Rua de Costa Cabral, 43 (ao Marquês) - tel. 225509331
Alves da Silva - Rua João de Deus, 22 - r/c (à Boavista) - tel. 226096613
Padrão - Rua Santo Ildefonso, 342 (Lg. do Padrão) - tel. 225367168
Barros - Rua do Loureiro, 104 - tel. 222055075
Sá - Rua de Vale Formoso, 181 - tel. 225020427
Avintes: Dias - Praça Escultor Henrique Moreira - tel. 227820218
Canidelo: Canidelo - Rua José M. Alves, 303 - tel. 227810096
Mafamude: Central - Rua Álvares Cabral, 137 - tel. 223703781
Perosinho: Azevedo - Rua 25 de Abril, 387 - tel. 227623082
Santa Marinha: Oliveira - Rua Rei Ramiro, 737 - tel. 223752838
Lavra: Cruzeiro - Rua Antela, 922 - tel. 229956393
Leça da Palmeira: E. Falcão - Rua Moinho de Vento, 227 - tel. 229952680
Perafita: Perafitense - Progresso, 825 - tel. 229950028
S. Mamede Infesta: Confiança - Rua Godinho Faria, 257 - tel. 229010009
Senhora da Hora: Ferreira da Silva - Edifício Norteshopping - tel. 220120500
Areosa - Rio Tinto: Moura - Rua da Restauração, 16 - tel. 229717831
Maia: Central - Rua Augusto Simões, 482 - tel. 229448227
Baguim do Monte: Menezes Nogueira - Rua António C. Meireles - tel. 224894559
S. Cosme: Castro - Lugar de Sete Caminhos - tel. 224837321
Ermesinde: Sampaio
Valongo: Vilardell - Campo - Lameiras - tel. 224225582
Póvoa de Varzim: Campos - Rua Gomes de Amorim, 139 - tel. 252682999
Vila do Conde: Vital - Av.ª 25 de Abril, 100 - tel. 252631462

Centros de Saúde

Porto: Centro Diagnóstico Pneumológico (BCG) - Rua do Quanza, 13 - tel. 228331326
Carvalhos: Av. Dr. Moreira de Sousa, 1033 - tel. 227842443 - 20h00 às 24h00
Vila Nova de Gaia: Rua Bartolomeu Dias, 316 - tel. 223751440 - 8h00 às 24h00
Matosinhos: Rua Alfredo Cunha - tel. 229397310 - 8h00 às 24h00
Maia: Avenida Visconde Barreiros, Maia - tel. 229448790 - 8h00 às 24h00
Gondomar: Rua Sete Caminhos - Vale Chão - tel. 224663139 - 8h00 às 24h00
Valongo: Rua Professor Egas Moniz - tel. 229732058 - 8h00 às 24h00
Póvoa de Varzim/Vila do Conde: Av. D. Manuel I, r/c - Caxinas - tel. 252611122 - 8h00 às 24h00
Paços Ferreira: Rua Rainha D. Leonor, 107 - tel. 255962133 - 8h00 às 24h00
Paredes: Av. Comendador Abílio Seabra, 104 - tel. 255782318/9 - 9h00 às 24h00
Penafiel: Trav. da R. Marquês do Pombal - tel. 255718530/1/2/3 - 9h00 às 21h00
Santo Tirso: R. Jornal de Santo Tirso - tel. 252809750/7 - 8h00 às 20h00

Norte

Amarante: Central - Rua 5 de Outubro - tel. 255422047
Felgueiras: Estela - S. Jorge da Várzea - tel. 255924572
Lixa: Armindo Lima - Largo Dr. José Coimbra - tel. 255483104
Lousada: Ribeiro - Av. Senhor dos Aflitos - tel. 255912231
Marco de Canaveses: Torre - Av. Futebol Clube do Porto, 76 - tel. 255523553
Paços de Ferreira: Moderna - Av.ª 1.º Dezembro - tel. 255862472
Paredes: Rudão - Rua 1.º Dezembro - tel. 255777578

Tempo

TEMPERATURAS

ESTAÇÃO	Tmax	Tmin
Bragança	22	5
V.Castelo	19	10
Vila Real	21	7
Porto	19	9
Viseu	21	7
Guarda	20	7
Coimbra	21	8
C. Branco	25	8
Lisboa	23	12
Évora	28	9
Beja	28	9
Faro	22	15
P. Delgada	17	14
Funchal	22	15
Madrid	23	7
Londres	14	7
Paris	15	8
Bruxelas	14	8
Amesterdão	12	9
Luxemburgo	14	9
Genebra	14	7
Roma	19	11
Copenhaga	10	4
Berlim	13	6
Viena	18	7
Atenas	20	17
Moscovo	15	5

HOJE

Céu com poucas nuvens, temporariamente muito nublado no litoral. Vento fraco a moderado. Subida da temperatura. Neblina ou nevoeiro. Estado do mar: Costa Ocidental - Ondulação Oeste de um a dois metros. Costa Sul - Ondulação Sudoeste de um metro, passando a Sueste.

AMANHÃ

Céu com muitas nuvens. Vento fraco a moderado. Neblina ou nevoeiro.

DAIKIN AR CONDICIONADO
Nº Azul: 808 200 208
Dá... 24 MESES sem Juros

Horários

ALFAS E INTERCIDADES

LISBOA/PORTO

PART.	CHEG.	
07.04	09.50	(2) Alfa Pendular
08.04	11.05	Alfa Pendular
09.04	12.30	Intercidades
10.04	13.05	Alfa Pendular
11.04	14.05	(3) Alfa Pendular
13.04	16.30	Intercidades
14.04	16.55	Alfa Pendular
15.04	18.30	Intercidades
16.04	19.05	Alfa Pendular
17.04	19.55	Alfa Pendular
18.04	21.35	Intercidades
19.04	21.55	(4) Alfa Pendular
20.04	23.05	Alfa Pendular
21.04	00.05	Alfa Pendular

PORTO/LISBOA

PART.	CHEG.	
06.15	09.17	(3) Alfa Pendular
07.15	10.06	(2) Alfa Pendular
08.15	11.17	Alfa Pendular
09.10	12.36	Intercidades
10.15	13.17	(3) Alfa Pendular
11.15	14.17	Alfa Pendular
12.10	15.36	Intercidades
13.15	16.17	(6) Alfa Pendular
14.15	17.06	Alfa Pendular
15.10	18.36	Intercidades
16.15	19.17	(5) Alfa Pendular
17.15	20.06	Alfa Pendular
18.15	21.17	Alfa Pendular
19.15	22.06	(4) Alfa Pendular
20.10	23.36	Intercidades

(2) Efectua-se de segunda a sexta
(3) Efectua-se de segunda a sábado
(4) Efectua-se de domingo a sexta
(5) Efectua-se às sextas e domingos
(6) Efectua-se aos domingos

EXPRESSOS/RENEX

PORTO/LISBOA		LISBOA/PORTO	
PART.	CHEG.	PART.	CHEG.
01.15	04.45	00.30	04.00
05.30	09.00 (a)	07.30	11.00
07.30	11.00	09.00	12.30
09.00	12.30	11.00	14.30
11.15	14.45	12.00	15.30 (b)
13.00	16.30	13.00	16.30
14.00	17.30 (c)	14.00	17.30
15.00	18.30	15.00	18.30
16.00	19.30 (c)	16.00	19.30 (c)
17.00	20.30	17.00	20.30
18.00	21.30 (c)	18.00	21.30 (c)
19.00	22.30	19.00	22.30
20.00	23.30 (c)	20.00	23.30 (c)
21.00	00.30	21.00	00.30
24.00	03.30 (d)		

(a) Só Segunda-feira excepto Feriados
(b) Só Sexta-feira excepto Feriados
(c) Só Sexta-feira e Dom. excepto Feriados
(d) Diário excepto noite de Sábado para Domingo
PORTO – Tel. 222003395
LISBOA – Tel. 218956836

PORTUGÁLIA

LISBOA/PORTO		PORTO/LISBOA	
SEGUNDA-FEIRA			
08.30	09.15	07.30	08.15
11.55	12.40	08.30	09.15
16.25	17.10	10.00	10.45
17.25	18.10	13.55	14.40
18.55	19.40	17.25	18.10
19.55	20.40	20.20	21.05
22.25	23.10		
23.55	00.40		
TERÇA-FEIRA			
08.30	09.15	07.30	08.15
11.55	12.40	08.30	09.15
11.20	12.05	10.00	10.45
16.25	17.10	13.55	14.40
17.25	18.10	17.25	18.10
18.55	19.40	20.20	21.05
19.55	20.40		
22.25	23.10		
23.55	00.40		
QUARTA-FEIRA			
08.30	09.15	07.30	08.15
11.55	12.40	08.30	09.15
16.25	17.10	10.00	10.45
17.25	18.10	13.55	14.40
18.55	19.40	17.25	18.10
19.55	20.40	20.20	21.05
22.25	23.10		
23.55	00.40		
QUINTA-FEIRA			
08.30	09.15	07.30	08.15
11.55	12.40	08.30	09.15
16.25	17.10	10.00	10.45
17.25	18.10	13.55	14.40
18.55	19.40	17.25	18.10
19.55	20.40	20.20	21.05
22.25	23.10		
23.55	00.40		
SEXTA-FEIRA			
07.30	09.15	07.30	08.15
11.55	12.40	08.30	09.15
16.25	17.10	10.00	10.45
17.25	18.10	13.55	14.40
18.55	19.40	17.25	18.10
19.55	20.40	20.20	21.05
22.25	23.10		
23.55	00.40		
SÁBADO			
08.20	09.05	08.30	09.15
16.25	17.10	14.05	14.50
20.45	21.30		
DOMINGO			
08.20	09.05	08.30	09.15
15.50	16.35	11.00	11.45
17.35	18.20	13.50	14.35
20.45	21.30	17.25	18.10
23.55	00.40		

HORÓSCOPO

CARNEIRO
21 MARÇO - 20 ABRIL

Não dê ouvidos a mexericos, rumores ou boatos, pois não tem o mínimo fundamento. Se eles lhe disserem respeito, ria na cara de que os vier transmitir.

TOURO
21 ABRIL - 21 MAIO

Algo de muito bom está para lhe acontecer. É impossível que não comece a sentí-lo já. Adie por mais uns dias as decisões importantes que tiver de tomar.

GÉMEOS
22 MAIO - 21 JUNHO

Boa manhã para negociar ou viajar. É bem possível que em breve o convidem para fazer uma longa viagem. No trabalho. No trabalho dedique-se um pouco mais.

CARANGUEJO
22 JUNHO - 23 JULHO

Procure a companhia de pessoas mais novas. Não corra riscos inutéis. Não confie demasiado em pessoas que não conhece, mas deixe que as coisas andem por aí.

LEÃO
24 JULHO - 23 AGOSTO

A sua generosidade para com um amigo poderá ser recompensada mais tarde. No plano físico, deverá sentir-se em forma, mas não é razão para abusar.

VIRGEM
24 AGOSTO - 23 SETEMBRO

Uma atitude precipitada poderá estragar-lhe o dia. Aconselha-se calma e ponderação. Não falte ao trabalho sem autorização.

BALANÇA
24 SETEMBRO - 23 OUTUBRO

Se precisar de um conselho, num assunto de dinheiro, não hesite em pedí-lo a um especialista nessas questões. Não dê grande importância a um conselho familiar.

ESCORPIÃO
24 OUTUBRO - 22 NOVEMBRO

Poderá sentir-se ligeiramente deprimido. Ou desiludido. Procure a companhia de um amigo com quem gosta de conversar. Distraia-se

SAGITÁRIO
23 NOVEMBRO - 21 DEZEMBRO

Os esforços que tem desenvolvido no trabalho trarão os seus frutos, talvez sob a forma de uma compensação financeira. À noite sentir-se-á maravilhosamente.

CAPRICÓRNIO
22 DEZEMBRO - 20 JANEIRO

Se as pessoas não correspondem às suas expectativas, não há nada a fazer. Não se pode forçar as pessoas a serem como desejamos.

AQUÁRIO
21 JANEIRO - 19 FEVEREIRO

A sua vida profissional vai atravessar uma boa fase. Uma promoção é possível. Procure não se apaixonar por uma pessoa que não o compreende.

PEIXES
20 FEVEREIRO - 20 MARÇO

Mostre-se tal como é, no fundo e as pessoas gostarão de si. Não tenha medo de ser ferido, pois isso pode impedi-lo de ser plenamente feliz.

QUARTA-FEIRA
27 de Abril de 2005

150 CENTO E CINQUENTA ANOS

O Comércio do Porto

Sede - Rua Fernandes Tomás, 352, 1º - 4000 - 209 PORTO - Tel. 22 5191900
www.ocomerciodoporto.pt
agenda@ocomerciodoporto.pt - publicidade@ocomerciodoporto.pt

Ministro da Saúde inviabiliza Materno-Infantil junto ao "S. João"

Sofia Pacheco e Marlene Silva com Lusa

A construção do Centro Materno-Infantil, junto ao Hospital de S. João, foi suspensa. A ordem partiu ontem de Correia de Campos, ministro da Saúde, que justificou a decisão na forma "indigna" de condução de todo o processo, que "lesa" o Ministério em mais de 10 milhões de euros. Além disso, afirmou o governante, não foi encontrado qualquer documento do anterior governo que decida a construção do centro junto à unidade do S. João, ao invés de junto à Materindade Júlio Dinis, onde estava inicialmente previsto.

As intenções de Correia de Campos foram comunicadas aos deputados da Comissão Parlamentar da Saúde e da Toxicodependência, onde o ministro esteve presente pela primeira vez.

Correia de Campos classificou ainda todo o processo de construção do centro conduzido pelo seu antecessor Luís Filipe Perreira, como "indigno das tradições do Ministério da Saúde" que colocou a tutela a financiar em mais de 60 por cento (2,5 milhões de euros) a construção, pela Câmara Municipal do Porto, do bairro social de Parceria e Antunes, com 54 casas, cuja

Correia de Campos

inauguração está (ou estava...) prevista para Agosto próximo.

Correia de Campos sublinhou ainda que "a função do Ministério da Saúde não é construir bairros sociais" e que enquanto for ministro não vai pagar a parte que resta por liquidar para a construção do bairro, no valor de 1,5 milhões de euros.

Apesar de não ser só esta a única decisão tomada ao nível de infra-estruturas da saúde para o Norte (ver caixa), Correia de Campos avançou que a construção do centro depende agora de uma proposta, a apresentar pela ARS do Norte, dentro de dois meses.

Ordem dos Médicos aplaude

A suspensão de construção do Centro Materno-Infantil do Norte levou o presidente do conselho regional do Norte da Ordem dos Médicos, José Moreira da Silva, a elogiar ao COMÉRCIO o passo dado pelo ministro da Saúde e a firmar que "há uma grande falta de visão porque o S. João está muito lotado. Vale a pena parar com o projecto junto ao S. João porque não me parece nada credível", apesar "de todos os médicos, principalmente os que trabalham no Maria Pia, precisarem de um centro materno-infantil o mais urgentemente possível".

As opiniões, no entanto, divergem. Caldas Afonso, director do Serviço de Pediatria do Hospital de S. João, achou a medida "escandalosa". O pediatra disse que "só podem andar a brincar com a saúde das crianças", visto que a criação de um Centro Materno-Infantil para o norte está "adiada há mais de 10 anos".

A construção junto ao 'S. João' é, na opinião de Caldas dos Santos, "o melhor local, uma vez que existem determinadas sinergias que podem lucrar pela localização junto a um hospital central. Em Coimbra foi assim que aconteceu e aqui deveria ser igual".

O COMÉRCIO tentou falar com Rui Rio sobre a decisão de Correia de Campos mas, fonte da Câmara Municipal do Porto adiantou que "provavelmente, só hoje ele prestará declarações".

Revogação à vista para Oncologia Pediátrica no IPO

O ministro da Saúde admitiu revogar a concentração da Oncologia Pediátrica no IPO do Porto. Correia de Campos anunciou ontem aos deputados da comissão parlamentar de Saúde e Toxicodependência que "está fortemente inclinado para suspender essa decisão", aguardando um parecer técnico. Segundo Manuel Pizarro, deputado do PS, o ministro entende que as crianças com cancro devem ser tratadas num ambiente de criança e não de cancro, defendendo a sua permanência no mesmo serviço no "S. João".

REACÇÕES

ADÃO E SILVA
EX-SECRETÁRIO DE ESTADO DA SAÚDE

Projecto correspondia às exigências europeias

"O Norte precisa de um Centro Materno-Infantil e a integração num hospital geral corresponde às exigências europeias. Quando chegámos ao Governo, apenas havia o estudo prévio para a construção do CMIN em Parceria e Antunes".

MANUEL PIZARRO
DEPUTADO DO PS NA ASSEMBLEIA DA REPÚBLICA

"Rio trocou Materno-Infantil por um bairro social"

"A construção do CMIN foi decidida pela força bruta dos números e com a cumplicidade do presidente da Câmara do Porto, Rui Rio, que trocou o CMIN por um bairro social. Nenhum outro presidente de câmara o teria feito. No Hospital de S. João já existe pediatria, obstetrícia e ginecologia".

HONÓRIO NOVO
DEPUTADO DO PCP NA ASSEMBLEIA DA REPÚBLICA

"Ministro deu prova cabal de que não quer construir"

"O ministro deu hoje um exemplo cabal de que não tem vontade política para construir o CMIN. Há 17 anos que os sucessivos governos adiam esta obra essencial para a mulher, a criança, a região e o país".

JOÃO TEIXEIRA LOPES
DEPUTADO DO BE NA ASSEMBLEIA DA REPÚBLICA

"Solução tem de passar por construção de raiz"

"Abandonar o excerto do 'S. João' é uma boa decisão. Era um erro. Não se perde nada porque o anterior Governo não elaborou nem plano funcional nem plano urbanístico para o que propôs. Espero que a solução passe pela construção de raiz".

ÁLVARO CASTELLO-BRANCO
PRESIDENTE DA DISTRITAL DO PORTO DO CDS-PP

"Começo a achar que não vai haver CMIN"

"O CMIN é uma urgência e estamos há 17 anos a discutir o assunto. A localização não é a questão fundamental. Começo a achar que não vai haver nenhum CMIN".